濱江日報

康德四年十一月一日發行

編輯兼發行人 秦秋濤　印刷人 王瑞麟
發行所 哈爾濱道裏經緯街 濱江日報社　印刷所 濱江日報社
電話 總務局二七七九 編輯局三一七〇 營業局二七七九
朝刊 零售每份八分 每月壹圓四角 外埠加郵費兩角
晚刊 每份三分 每月五角 外埠加郵費一角
第六七〇號 本報今日出兩大張

祇有改善英德關係 可爲余終生之目標

德總統希特拉之大獅子吼

希特拉演說雄姿

倫敦六日發國通電；對希特拉總統在國會演說，當局固仍緘口不語，然倫敦政界方面，以此次之演說，並無何等新味，想終必使英法兩國，促膝討議和平耶，而希特拉總統，固曾提出國際會議案，但波蘭之運命，業已決定，德國方面，才稱不許加以變更，故會議已等於無舉開之基礎云云，意見已趨一致，而希特拉總統之演說，英國政府之公式聲明，將於六日中行之云。

柏林六日發國通電：希總統，於六日之國會演說，言及英德關係，曾謂；祇有改善英德關係，可爲余之真的希望等語。

柏林六日發國通電；希特拉總統，自六日正午起，出席在庫羅爾奧貝勒所開之德國國會，歷一小時半，試行大獅子吼後，於午後一時半，此項歷史的演說，始行告終，然其要旨如下：

一，德國軍在波蘭戰線之功績

在波蘭作戰之德國軍成功，乃在軍事史上，未曾有之紀錄也，德國軍於前後十八日間之作戰中，於二十五年前之戰鬪，進擊需十四個月之距離，對敗戰施其暴虐之波軍，德國軍竟行極人道的戰鬪方法，而解決之，誠爲戰史上新紀錄。

一，德國軍戰死傷者

戰死者爲一萬五百七十二，負傷者三萬二百三十二，失蹤者三千四百名，此等失蹤者，恐悉落於波軍之手，想均被殺害矣。

一，德蘇兩國關係

德國與蘇聯兩國間之親善與協力，在德國之外交政策上，頗與以甚大之勝利，依蘇確立友好關係，德國並非如所誣者，而欲制霸世界也，並無征服烏格蘭之意圖，已甚顯明矣。

一，德國之外交政策

改訂凡爾塞條約，最後之階段，竟與德國之意志相反，以故不得不惹起流血之慘禍，而德國外交政策之目的，係在德國與其他諸國關係之明確化也，然德國雖與波羅的諸國，及丹麥締結不可侵條約，然德國對比利時，與對丹麥相同，亦無何等之要求，至於匈牙利，與猶哥斯拉夫之國境，亦無變更耶。

一，對英法關係

德國現在以及將來，對於法國可保障決無如何之領土的要求，德國爲與英國到達諒解，迄今曾作種種努力，余在今日亦以世界之公共的和平，相信非得英法之諒解不可，余曾對全世界，說明西歐何故非勃戰爭不可之理由，此正凡爾塞條約，擬再與波蘭耶，然而此種目的，並像德國及蘇聯，在東歐地方有服和平之責任，即克達成者，與英法之戰，固欲滅亡德國，然倘此目的實現時，世界於五年以內，相信必逢着同樣之問題耶。

一，波蘭地區之問題

必須使德國之國境，依從歷史的諸要求，更必將在全東歐地域之少數民族問題，亦解決之，關於此事，亦將爲解決猶太人問題，而努力歟。

一，再建波蘭國問題

雖將再建波蘭國家，然不許持有反德之傾向。

一，保障歐洲安全問題

在何人亦認爲是決定的重要的事情，即爲保障歐洲安全之感情之情勢，歐洲諸國，須明確其外交政策之事也，德國政府並德國國民，除提出要求返還應得的殖民地外，此後將不提出要求歟，恢復德國殖民地之要求，雖爲德國之最後的要求歟，然德國對此案之提出方式，有不用最後通牒的形式之意向，再德國爲除去通商條件，及創設國際通貨之統制辦法希望予以協力者，而對於縮小軍備及限制特殊武器等事均願爲協力者，並欲勸告，在戰爭時，除去攻擊婦孺之事，爲謀解決對於將來有決定的意義之此等諸問題之國際會議，若依余之見解，祇有恢回和平之後，爲有最有意思者也。

夫戰爭，不第捲入戰爭內之各國家，受其害，且可致全世界陷於破局，於今安全的保障，既似陷於危態之形勢，則任何物亦已不存在，茲爲確約以上各項，爲余最後的提案，此最後的提案，或將遭交戰者等之拒絕耶，則德國將背城借一，訴諸最後之爭歟，

在新國境西方建設新秩序 此爲德國政府最終之目的

希特拉總統演說要旨

柏林六日發國通電：希特拉總統，於國會演說中曾言及波蘭今後之處置問題，謂『德國政府之最終目的，係在德蘇新國境西方地域，建設新秩序也』云云大要所述如次：

「所須急遽解決之主要問題，在民族史上諸條件加以考慮之後，再作妥公正之處置也，其即依現在之條約，依此方法，由所決定者，更樹立妥當之民族的國境問題，不僅限於舊波蘭地域而已，東歐及東南歐之德國民族居住地域，往往亦有不得存續，如此不幸之地域，須令體以嘗之也，斯以在此等諸地域，將來充分洞察之後，以再調整問題，至少須除去幾分在歐洲所發生之國際軋轢懸念，諸問訪，此爲現下急務之一，賈斯之故，德蘇兩國爲解決該急務，互相援助之意見，始見一致者也。

同時希特拉總統，作爲德國政府終局之目的，更舉出下開之二點。

一，設立以歷史的民族的及經濟的見地爲立腳之德國國境。

一，依各民族之分布，確定完全之生存權。

一，解決猶太人問題。

一，經濟生活之再建設。

一，完全保障確保現德國之領土。

一，樹立刪除反德蘇陰謀根據之新波蘭國。

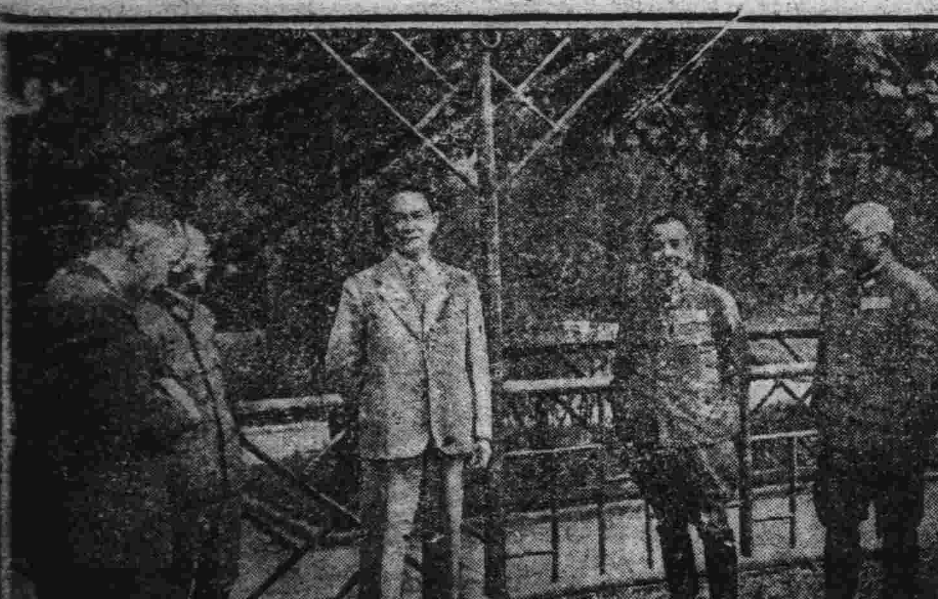

山田中支最高指揮官訪問汪兆銘

日本設置貿易省問題

首相及外相之意極爲堅固 外務省四代表呈遞建議書

東京六日國通電：日本外務省事務當局代表等，曾呈遞及對設立貿易省之建議書，於野村外相，並另繕一分，請轉呈阿部首相，其後情形，頗堪令人注目，政府方面，對此問題之意向，最初即一任野村外相辦理，阿部首相及野村外相等，斷乎設立新省之意，極爲堅固，且既經廟議決定，當立於大局之見地，絕對向設立新省邁進焉。

野村外相談話

東京六日國通電 五日午後十一時一十分與外務省事務當局代表會見後之野村外相談云：

本省事務局之建議書業已受諾，此係官吏對上司基於建議權利之正當者，以同樣之理由對阿部首相之建議書亦收到，擬於昨日傳達，歷一小時餘，聽事務代表之表示意見，同時亦言及余之意見，是否容納余之意見，不得而知云云。

四代表見野村外相 呈遞對首相及外相之建議書

東京六日國通電：日本外務省各課長及事務官之石澤歐亞第三課長，湯川通商局事務官，石井會計課長，奧村東亞局事務官四氏，五日午後十時，赴外相官邸，見野村外相，對外相呈遞要旨如左之建議書，及理由書，並另繕一分，請轉呈阿部首相，然後辭去，其建議書及理由書如左：

△建議書 十月二日閣議所決定設立貿易一事，與外政一元化之精神，完全相背，由國家之見地以觀，絕對不敢安於緘默，故卑職等對本問題，懇請閣下，重加斟酌，務望對於貫徹實現，外務省一致所希望之外政一元化之主張，有以善處，外務省各課長以下全體高等官同叩

△理由書 十月三日閣議時，閣下未慮及事務當局希望外政一元化之精神，竟將專管外務大臣對於在外機關之指揮命令權，及涉外事項掌理權等項之，蓋本問題之直接影響，於國家前途，殊堪憂慮，此次閣下所取措置之影響，卑職等深爲遺憾，通商局各項事權完全放棄，有背於外政一元化之原則，自無待論，推其弊之所及，實足助長國內各官廳，有派駐在外官於海外，或對在外臣僚直接命令之趨勢，卒致外政之事權，日趨於紛歧故也。

在上海被捕之行動隊要犯

應渭水　劉炳恒　王子明　路意　邊興山　龔誠
盧福財　朱安國　王一樵　馬明成　劉清華　藍永生

歐洲戰爭之又一寫眞

投奔國軍之賓巴大尉

因參加國境戰竟致陣亡

新京六日發國通電：高燃外蒙古獨立之野望，與同志相謀，窺伺其機會之塔木斯克駐屯外蒙第六師宣傳班長賓巴札普大尉，於客年八月十九日，因身邊感及危險，當即決意逃往在滿洲國，蹶破國境之警戒線，馳走於呼倫貝爾曠野，於二十一日，乃趨至興安北省之罕達斯木，至斯，逃往滿洲國，已告成功；其後賓巴大尉，即受滿洲國官憲之保護，高燃熱烈之意氣，呼號外蒙之獨立，迨至今夏，適逢滿蒙國境事件，突如勃發斯時乃從軍於滿洲國軍，在敵彈勢如雨飛之戰線中，服某項重要之任務，不意於九月七日午前八時十分，竟被諸羅高地，突受蘇聯軍集中之砲彈，以致身中彈，而壯烈戰死矣。

日記

新京六日國通電：賓巴大尉走國後，曾由其衣袋內，發見陣中日記，其中一部，爲記欲救祖國外蒙於赤魔彈壓者，憂國之念，溢於言表。

一，余每日所苦者，其爲德望智識兼備之肯頓前總理，戴米特前陸軍大臣，扎里布陸軍大臣，達木前陸軍次長，敦包前事務局長，吉馬前參謀總長，謀殺段巴前第二軍團長等幾人等，於使外蒙古，脫出蘇聯羈絆，再現蒙古帝國之途次，如此等人，此世已無，即被慘殺，青年而喪生之我等同志將校，兵士，喇嘛僧等之英靈，必聚臥於肯頓之靈側無疑，余每念及此等亡友，則感苦悶，

二，憶及受民族公敵赤色走狗喬伊巴爾散一派之內防處員壓迫，棄公職離父母別妻子，彷徨曠野之同志遺族妻子，兩親，兄弟時，則賓巴之苦悶，更有增無已。

三，令人痛心者，乃余個人，亦時憶念母親，妻子，兄弟，弟喬倫巴達，現年十一歲，不知近況如何。

四，余爲報此等先輩同志之死，無日不焦慮早日貫徹所期之目的，以如何方法，與革命鬪爭，救外蒙古於赤魔手，僅有黑髮與血統相同之日本人可賴。

五，余得償所願，而赴滿洲國，然而至孤獨之患病者，反常聞醫生之激勵，與余以新希望，對余時加指導之日本人，願不勝感謝。

六，賓巴參戰已數次，何時不幸爲我等外蒙再現而斃，亦未可知，憶及各先輩同志時，賓巴自身，亦有應爲之事，賓巴自身，無日心不在斯也云云。

賓巴大尉遺像及其遺書

駐日波蘭大使 訪谷次官

請承認新波蘭

【東京六日國通電】羅納爾駐波蘭大使，六日午後一時五十分，赴外務省，訪谷次官，請承認近在巴黎成立之新波蘭政府，並實行種種要談，至午後二時十五分，遂即辭去焉。

日軍進出修水東方

空陸相呼應殲滅黃洞之敵

修水東方前線六日發國通電：五日拂曉，突入江南戰線敵軍特爲唯一防禦線，大西，修水縣城之日軍佐藤，飯田各部隊，掃除敵軍最後之抵抗，排萬城內外之敵敗殘兵，在修水河畔之城樓上，高揭滅敵之旭日旗矣。而於六日意氣愈昂之攻略部隊，繼續沿修水河，開始進擊，於午前十一時，肉迫修水東方之〇〇，一舉將敵殲滅，刻正續行果敢之猛追中云。

廣東七日國通電：對向中英國境線方面集結之敵大部隊，日本華南陸軍荒驚部隊，刻正在繼續偵察中，然四日午後，與地上之中島部隊相協力，攻擊廣九路天堂圍柳頭方面之敵洞附近之三千敵軍，加猛烈之炸擊與機關槍掃射，而與此相呼應之中島部隊主力，自五日朝起，將該方面之敵包圍，日軍空陸猛攻，該方面之敵潰走，乃爲獨立之敵，第二十旅，至本日午前，判明之敵遺棄屍體約千具，並已逢鹵獲重機關槍六挺，捷克槍，其他武器甚多，但日軍損害，四日以降，戰死二，負傷十八，又該部隊刻向黃洞東方約二十公里之敵主要據點淡水進擊中，一方由東江，河谷東進之村部隊精銳，亦向博羅西側地區，壓迫所在之敵軍中云。

出席全聯之代表 分乘遊覽汽車參觀

驚嘆國都進展之速

【新京六日國通電】出席全聯之各省代表，自二十日開會以來，不分晝夜，忙於議案之審議，六日午後二時餘議案審議完了後，其中代表日滿鮮蒙各系七十二名，分乘遊覽汽車，午後二時四十二分，自協和會館出發，首至驛前，然後先參拜新京神社，由交通會社之女案內者，以清晰之聲音，加以說明，經由中央通赴忠靈塔參拜，雖天氣寒冷，但代表等，亦皆至神域外脫帽，恭至塔前敬禮，表示敬意同時向英靈默禱，參拜完畢後，經西公園直赴宮內，代表等一齊恭立遙拜，遙拜後登車，路經長通路至長春大路東段，於車中遙望東站，及平野之秋色，轉過廣場向西行，至大經路交叉點時，即遙見般若寺，代表中不念佛者，亦一齊肅然，經市公署過大同大街，由民生部專賣署門前通過，抵建國廟，代表等皆起立遠望至國民奉仕之建國廟御造營之狀況，再前行遠望白浪飛起，汪洋一片之南湖，北邊有合同法衙相襯，有如世外桃源，一片綠草帶黃，又令人感到秋已至人間，轉安民廣場遠望東洋之一滿映大攝影所，紅磚建築，隱約於綠樹之中，車遂直往北行，過交通，司法，經濟，治安各部，及國務院代表等，見此建物，無不驚嘆國都發展之速，蓋前數年此一帶乃一片荒野，今則國家最高之行政機關，聳立於宮廷御造營地，由治安部向西轉，過西萬壽大街，有德意公使館，再轉至外務局，然後經興安大路，至衛生技術廠參觀，自技術廠出，即向寶山百貨店參觀，五時半許歸抵新京驛而解散云。

德國通商代表團 近將抵莫斯科

【莫斯科六日國通電】根據八月二十三日所成立之德蘇兩國間之通商協定，德國政府決定派通商代表團於莫斯科，又此通商代表團，係以裴努烈代表以下隨員十一名組成，豫定於八月抵莫斯科，此旨業經於五日由蘇聯政府發表。

日軍一部突入 中山縣城外壁

廣東七日發國通電：日陸軍〇〇部隊之一部，七日正午已突入中山縣城之外壁矣。

英飛機十五架 又越丹麥領空

丹麥六日電：英國軍用機一聯隊，共計十五架，又飛越丹麥領空，故丹國對此，甚爲憤慨，以爲此種行爲，英國軍故意而爲，決非失途迷路之故也。

葡萄牙籌備 建國八百年祝典

葡萄牙六日電：葡萄牙政府，現正籌備於明年度舉行之建國八百年慶祝大典，故此舉乃爲葡萄牙，對於此次之歐戰，決行嚴守中立之表現云。

協和會全聯會 第八日之日程

【新京六日國通電】協和會全聯會本會議，第八日之日程如左：

一，開會 午前九時。

一，司法部大臣施政方針之說明。

一，五號，關於官吏之綱規肅正並生活安定之件。

一，十八號，關於在邊境地方之下級官吏，

△懇談會

一，三號，關於及公務費之特別之件。

一，四號，並月給籍法，

一，四號，關於常輪送隊之件。

一，八號，關於國境伐隊之給與，及行軍費之件。

一，關於設置新省之件。午前十時。

二，關於整備國境地區之放送施設之件。

三，關於麻袋，亞麻，棉花之件。午前十時

四，關於度量衡之件。午後一時

重慶政府 派賀耀祖 赴莫斯科求援

【香港六日發國通電】據重慶電稱，對現下之情勢，八方研究打開策中之重慶政府，日前有已決定以賀耀祖爲特使，派往莫斯科之新，然自歐洲大戰以來，本諸國際情勢之進展，除謀於蘇聯交之再進展，有再派特使，策謀對華經濟援助之必要，故近將正式任命該特使云。

青幫首領常玉清 發擁汪通電

南京六日國通電：擁護同盟會委員長，青幫首領之常玉清，對汪精衛氏之和平運動，非常贊同，故於二日發出擁護汪精衛之通電云。

東部戰線之 德軍死傷數

柏林六日國通電 希特拉總統於六日之國會演說中，發表自開戰以來，在東部戰線德國軍之死傷者數如下：

陸海空軍合計(將校在內)

戰死者 一〇，五七二

戰傷者 三〇，三二二

失蹤者 三，四〇〇

東西兩戰線戰況 德軍司令部發表

柏林六日國通電：德國軍司令部，六日正午，對於東西兩戰線之戰況，公表如次：

一，顯里貝爾將軍麾下之波蘭軍，據守迪布林，固然繼續作最後之抵抗，然六日午前十時，顯里貝爾將軍以下八千名將兵，已對德國軍投降矣。

一，德國軍於五日，向德蘇兩國勢力範圍分界線行進，爲占領維斯杜拉河東岸地域，已開始行動矣。

一，西部戰線方面，除有僅少數砲擊外，其他激日皆極平靜云云。

拍賣及拍定期日公告

債權人 巴七市柴夫代理人克諾瓦洛夫

債務人 瑪拉梅拉，瓦爾蘭，也非莫維赤

右當事人間之康德六年(蓋)第一一號不動產事件依債務人之拍賣之日期在康德六年十月二十一日午前十時於本院拍賣之

康德六年九月三十日 哈爾濱區法院

不動產之表示 一，如左紙目錄記載 最低拍賣價額一，國幣九百二十五元

坐落哈爾濱市平民船塢天平街第二號 陸號北至道路東至第一號西至第二二號 基地面積二二，四零平方丈合二百七十七平方米 一，木板平房一棟 面積七十七平方米 不動產未登記 右權利所有人馬拉梅金，瓦爾蘭波，也非莫維赤

遺失圖章聲明作廢

啓者敝號之橢圓形圖章上邊『濱江道外』四字下邊有『十道街』四字中間爲德順興三字及號理人員玉泰之方形印璽上刻有玉泰印四字現被發覺一併遺失深恐落於他人之手滋生事端特此聲明作廢 德順興啓

本報緊要啓事

本報爲振興文化宣傳王道起見擬在國內各地遍設分社從事擴張力求發展茲在綏化縣設立支社敦請孟助民氏爲駐綏濱北線本報支社長委駐興方台爲開茹遍分社長副後上述各地各界有欲訂閱本報及刊登廣告者請就近直向支社長及分社長接洽可也此佈

本報營業局

吉林 省政第二次三年計畫 按六大目的進行研究

吉林省，第一次省政三年計畫之遂行已完成，茲更自明七年度，樹立第二次之三年計劃，其計畫之目的，就實施各項，進行研究，按六大目的，向第二次三年計劃邁進。

爰吉林省之特徵，爲農業，開發未開之資源，及開拓民問題，又教育問題亦爲重視之點，此點按左之六項進行之，以期完成省下教育。

一、國家總動員體制之整備強化。
二、治安之徹底的確保，與民心之安定。
三、省下各組織之確立強化。
四、產業資源之擴充以及確立。
五、安定輔導開拓民，與民族之完全協和。
六、教育之普及，與民風之改善。

梅輯線始發驛 已決定爲奉大

吉林 梅輯線之開通，及與滿浦線之連絡完成，在東邊道之開發，同時爲國防之大動脈線，且爲連結鮮滿之聖固者，關於此線之始發驛，滿鐵當局，目下正慎重考慮中，或爲吉林及奉天，以及四平街等地，惟關係地方，其爲重大關心，鐵道局當局，始終很儘池環境條件，旅客列車，雖實現自吉林發電化輯安行直通列車，滿鐵本社當局，據副總裁之談話，「人之行動乃與貨物之行動相成比例，爲多數人之便宜計，而加以考慮，且不僅少數官吏與會社之便宜之考慮，此點任吉林當局已然否認，結果終以奉天爲始發驛，吉林爲之開通終吉線，如以其背後地爲奉天，亦不免發生苦惱，故如今梅輯線之乘客，勉强任奉天乘車，不得不受有打擊，依十一月中所行之時刻表改正，比點深望吉鐵並地方民之意志表示云。

吉省舉行最初 綜合監察

吉林 吉林省，基於新監察令，吉林省最初之綜合監察，十一月下旬，長春縣公署，十一月下旬樺甸縣公署，十二月下旬吉林市公署，各三日至七日間，於三谷次長監察使之下，以各科長爲補佐官，今年度只限於右三市縣施行之。

（海拉爾） 呼倫貝爾降雪

呼倫貝爾草原 五日暮，溫度驟下，入夜則花飛舞，至六日黎明，所有平原一帶，已頓成銀世界矣，即曾爲戰場之諾門漢附近，亦白雪覆地，一望無際，然担當國境警備之日滿軍將兵，則冒凜烈之寒氣，嚴然服其任務云。

（阿城） 醫學研究會改選

本縣設有醫學研究會，現正會長高乘龍氏，因有他就，辭去會長之責任，經該會理事等議妥，乃行改選，擬定九月二十九日下午三句鐘，在該會投票選舉，已呈報縣公署，警務科，當選舉時，有警務科王科長，衛生股劉警尉，警察署衛生系曹警尉補，在場監視，得票多者，沈鳴閣，當選爲正會長，查沈某日在北大街開設同春德藥店，應診醫士多年，對於各種病症，甚有經驗，今被選爲會長，今後該會前途必有良好發展云。

農事合作社 募集職員

阿城 本縣農事合作社，現因新糧上市之際，職員不足分配，故擬募集職員三十名，如欲應募者，得先自筆繕寫履歷書一分，貼付相片，至十月十一日提出本社總務部，茲將應募資格試驗科目等列左：

一、採用八員，三十名，一、應募資格，一、高級小學校卒業程度以上之學力者，年齡滿十八歲以上之男子，通曉日語或滿語者，二、左記有何特殊技能者，一、米穀檢查，二、會計事務，三、速記，四、寫字，一、試驗科目，學科試驗，（算術國文）口頭試問，一、試驗日期，康德六年十月十二日，一、試驗處所，本社總務部，一、待遇應本人之能力分別採用事務員備員云。

警察署定期 檢查衛生

阿城 現值秋季檢查衛生之期，阿城警察署，特出示曉諭衛民，定期檢查，城內爲九月二十七日，城外爲十月五日，（陰雨隨時變更）檢查共分四項，一、屋內檢查，二、院內檢查，三、院外附近檢查，四、其他檢查。如有不合者，均隨時指導云。

「佳木斯」 救濟天津水災義金 已募得九百元

當茲本市國民精神作興週間，於上月十九二十兩日，乃天津水災義捐金街頭募集之期，當日與國防婦人會，及協和青少年團學生等，街頭出動，實施募集，一般人士，甚了善鄰之同情，捐輸者極爲踴躍，趣前應募造成之美談，是以兩日以來，雖任豪雨之天，尤募集金數九百〇八元七角五分，轉已送交協和會市本部，轉納天津水災救濟會云。

「開」「原」 肉荒！ 飲食居陷於停頓

自秋節前，肉類組合以肉的資源缺乏，購買較難，乃原先的價格，獲利太輕，乃有漲價之請求，雖竭力奔走，尚未達到目的，故各肉商，藉以皆未賣肉，不但一般老饕，未得大快其朵頤，而以肉類爲原料之飲食店業，同時受一絕大威脅，做菜做餡，皆無肉不可，只得臨時停頓，但幾處較大的舘子，似未受其影響云。

（呼蘭） 馬車組合遷移

關於本縣除斗馬車，由警察署從前管理外，至於軍輪糧貨，及鄉民自用之大車，全縣共有六千三百輛，其組合之設原於康德三年十二月，開始成立，設支部五處，有呼蘭支部，大方台支部，許堡支部，樂安鎮支部，康金井支部，每部設支部長一人，組合事務所，附設縣署大辦公廳內，自康德五年四月十一日，另行改組，設組合長一人，監事二人，副組合長二人，理事十二人，常務理事一人，務之進行，須與縣署行政警務科協議決定之，自此改組以來，經組合長裴君永全，視養車民戶之苦衷，特爲民造福，屢次提倡，一再與當局者磋商結果，將改組以前所收之費用，每車月納組合費國幣二角，一落至每車月納組合費五分，（自本年一月起）凡有車之家，無不歌功頌德，有口皆碑，惟因事務所常此附在縣署，對於車戶實感不便，自本年七月十三日，將該事務所遷移至南大同街路東街公所大門以北，占用市房前後五間，設備非常清潔，爲便民衆，常務理事兼支部長焦維民氏，對於支配車輛，措置得當，頗屬公允，向無怨言云。

經濟

自去歲十月至今年九月 特產年度輸出狀況 ——大豆減少豆餅增加

新京六日國通：去年十月開始，至本年九月告終之本特產年度，特產三品之輸出狀況，大豆一百九萬九千噸，豆餅百七十萬一千噸，豆油六萬噸，比前年度大豆減九萬三千噸，豆餅增二十二萬六千噸，豆油減一千噸，由全般的言之，圍集團內輸出日本及中國需要旺盛，依然有增加傾向，反之向第三國比前年度減二十四萬三千噸，尤其九月中因歐洲動亂勃發，激減約十一萬噸，反之對日增十一萬一千噸，對華增二萬六千噸。豆餅輸出增加，則內集團內需要之强調，對日增十四萬噸，對華增八萬七千噸，向第三國則減少約二千噸。豆油對華對日，均已增加，但因輸向第三國者，銳減二萬二千噸，故結局合計減少，（單位千噸）

△大豆

本年	二，〇九九	八四五	一一四	一，一三一
前年	二，一九三	七四二	七七	一，三七四
四年平均	二，〇〇九	六七九	一四二	一，一八八

△豆餅

本年	一，〇七一	九二五	一二四	二二
前年	八四四	七八四	三六	二三
四年平均	八八六	七二三	一二	五一

△豆油（單位噸）

本年	六〇，三五八	三，〇〇八	三〇，九四四	二六，四〇六
前年	六一，四〇一	四五二	一二，三八九	四八，五五一
四年平均	七四，四七一	七八五	一〇，三八七	六三，二九八

考慮採金業者 生活之困苦

新京六日國通：關於提高產金收買價格之全聯懇談會，三日自午後四時，於本部第二會議室開會，由三江省，黑河省各代表，政府方面有青島經濟部事務官外關係官，及其他協和會關係者等十七名出席，對於議案「提高產金收買價格之件」。開始懇談，以提案理由，首由三江省代表謂最近物價，著見騰貴，然產金收買價格，仍未便更，故一般採金業，於生活上，均特感困窮，以是最近轉業者甚多，致產金事業，陷諸不振之狀態，政府之方針，謂金價格，依存倫敦金塊行市，惟從滿洲國之現實狀態，爲安定生產者生活，振興產金，充實國富，務希提高金價。

而要求政府之善處

青島經濟部事務官

一，金價格乃以倫敦之金塊行市爲基準者，必貫徹顯著至在行市之關係，故不能左右於國內之物價高。

一，再滿洲國，必與日本方面，取一致步驟。

一，金之市價雖高，但此乃受華北變態的價格影響之暫行市所致，因此欲按此提高價格，須加慎重，不過政府，爲積極化金之增產，除金收買外，更於費用上着想，目下研究對策中，如產金獎勵金，產金補助金是也，然尚未發表

次以提案者方面之意見，由黑河省代表，說明滿洲國中產金最多之黑河省產金事業現狀詳述採金苦力之生活狀態，以供參考後更言及營業稅法之矛盾與獎勵金之交附如左

一，對採金業者之課稅方法，殊不顯明，因康德三年施行之稅法與康德五年之改正稅法，致業者被課二重稅此點希望政府是正之。

一，產金獎勵金，對現在產金額，今不超十萬圓之工場，則不支給，但現任之狀態，再經一年或二年，不超十萬圓之工場，亦占大部分，望政府也際排除該標準，每瓦與以約二元之獎勵金，市價若爲七圓六，七角，則收買價格作圓八角五分，乃屬當然也。

清島事務官

一，對圓滑向產金地帶，配給物資安定工資，以謀金之增產，現銳意考究中。

一，市價七圓六，七角，非按正常率之換算，諒已深知，政府以對該暫行市之對策，提高收買價格者，殊不合物價政策，故由與以適正之補給金等，安定業者之生活，以振興企業，目下協議中。

一，再爲防止產金地帶苦力之退散，欲設歡樂施設，以資安撫。

各代表更謂產金地帶之警備隊費用，以採金業者之負担而加重者，求政府另事考慮，結局決一任本部，交與事後處理委員會，至午後七時散會。

關於冬期市民 需用石炭問題 各方將開懇談會

新京六日國通：協和會首都本部，爲期對冬季市民所需之石炭問題，謀得圓滿對策，於本月五日午後二時，在首都協和俱樂部會議室，由總務廳弘報處，治安部，營繕需品局，房產管理部，旅館實任者，日滿商事，以及滿鐵各特殊會社各方關係，約五十餘名參加，懇談左列事項。

一，節約運動方針。
二，關於採煖期之縮短
三，低溫生活之强調。
四，燃燒法之合理化。
五，保溫設備之完備。

中銀行市

新京六日國通：

△紐約匯兌市場（五日）
日本 二三弗六五仙
倫敦 四弗四仙
上海 七弗八〇仙
巴里 二仙二八四分之三
柏林 四〇仙一〇

△倫敦匯兌市場（五日）
日本 一志二片三二分一
紐約 四弗四仙
上海 四片八分之七
巴里 一七六法
伯林

△上海匯兌市場（六日）
日本 一
倫敦 四片二分之一
紐約 七弗三二分一九

△金塊市場
倫敦（五日） 一六八志
紐約（五日） 三五佛
海關金單位（六日）

△銀塊市場（五日）
倫敦（現） 二一片四分之一
（先） 二一片
紐約（公定） 三五仙
加奈陀 四三仙
孟買 五五留比十六分一三

本埠錢糧行 十月七日

大豆
前場 十一月半 十二月半 下市 七八〇
後場 十月半 十一月半 十二月半 七八〇

新京豆
前場 午前 十月末 八二〇 十一月末 未 十二月末 安
後場 十月末 十一月末 十二月末 未

⊙大連糧行

滿大豆 十月中 八八七　十一月中 八三四　十二月中 八一一　一月中　二月中
滿高粱 十月中 七〇六　十一月中 六九二　十二月中 六九五　一月中　一月中
滿豆油 十月末 一〇八〇　十一月末 一〇五〇　十二月末 一九四〇　一月末　月末
滿豆粕 十月中 三七四　一月中 三七二　二月中
五月抑 八〇，八分之

大光明有聲電影院 道裡中國九道街 電話六九五二番

今天公演 八公演 十日爲最後一天！免票有效

不是女少爺

己看過頭貳集化身姑娘及女少爺者不看本片若如至杭州而不遊西湖豈不惜乎！

三集化身姑娘

袁美雲主演 汪洋 韓蘭根 關宏達 王乃東 王桂林

十二日起 大貢獻 兩部 （一）社會之花 （二）天華魔術團

滑稽偵探

巴拉斯有聲電影院 電話第七五〇四番

今天午後一點半開 （票價三角）

情天血淚

▲新華公司出品 ▲全部對白有聲 可歌可泣哀絕塵寰 希世獨有警世悲劇

袁美雲 韓蘭根 劉繼羣 ▲金燄 ▲梅熹 ▲李紅 ▲白虹 （合演）

再演無期 第二輪新片

滿映新片！ 東遊記 滿映東寶二大公司傾力合攝偉大和製 本月十二日公映

上海新片！ 新人道 民新公司鉅製 驚人對白有聲 家喻戶曉有口皆碑 本月廿七日公映於本院

哈爾濱道外六道街 電話八九七五番

今天放映 瀟湘夜雨

新華影片公司出品 對白歌唱有聲巨片 貂斑華 高占非 陳娟娟 主演

慘！慘不過拋棄親生女 喜！喜不過全家重相聚

新片預告！十三放映 東遊記 主演 李香蘭 劉恩甲 張書達 原節子

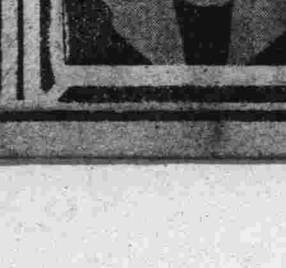

滿洲映畫協會最近出品 對白歌唱有聲滑稽笑片

國泰有聲大戲院 哈爾濱道外十六道街 電話八九一八一番

今天公映 三集化身姑娘

藝華影片公司出品 對白有聲滑稽巨片 袁美云 王乃東 關宏達 韓蘭根 主演 優待券末日有效

不是：「女少爺」 得音信獻功弄巧成拙 救莉英喬裝身入虎穴

下期放映 初戀

平安電影院 電話四五一二二番

今天公演 搖錢樹 聯華公司有聲對白歌唱巨片 尤光照 舒繡文 韓蘭根（主演）

下期演 大家庭 明星出品

馬迭爾電影院 道裡中央大街

兩大貢獻 德國影片公司出品 （一）黑魔（日名） （二）迷貓雜館（滿譯） 驚險！恐怖！香艷！豪情！

開演時間 九日起 每日 十二時正 午後三點 六點 九點 三場

亞洲大戲院 （今日開演） 新婚大血案 藝華公司有聲對白偵探巨片 下期開演 滑稽聲片 紅運高照

華樂舞台 道外十六道街

早：張恒瑛 秦艷秋 美艷君 張盛庭 王匯川 收關勝 烏龍院 宇宙鋒 安天會 白蟒台

晚：任叔卿 任翠卿 李長童 秦艷秋 王匯川 美艷君 張盛庭 張翠卿 任淑卿 本全 法門寺 鄭州廟 鴻鸞禧 探陰山 本全 八寶公主

新舞台 道外北三道街

日：金幼芳 白麗霜 蕭麗華 花奎春 小佳花 李春元 小青花 晚：張洪雲 蕭麗華 李春元 花奎樓 小佳花 小青花 三節烈 美鳳樓

夜審女 三本 烈女救夫計 周開店 二本 麥城 紫琴 玉堂春 全本

痔患無憂

余患痔漏多年因畏刀割未能治愈今承安大洲先生以敷藥十餘年老病脫然無果至深感謝特此登報俾同病者知所問津焉 道裡同發隆穆震華啓

安大夫現寓道裡商舖街五號 3532

專門耳鼻喉科 醫士連友琚 道裡外國四道街第十五號 第四戶 松浦洋行迤西 電話七八一九 診察時間 每日午前九時至十一時 星期日停診

成秘傳習所招生 專門傳習婦女裁縫西服男女小孩衣服及編物造花速成畢業後可創造營業或到他工廠工作，如有入學者請到魯克寶尼部傳習所 時間早九至十一時 道裡大同路四號

全哈小賣商店四十家
石炭配給決使充足
各區以人口密度設販賣商 應聯合販賣平均沾得利益
昨開販賣商懇談會筑紫部員說明

昨（七日）午後一時，由協和會，日滿商事，主催之下，於道裡商工公會，招集全市石炭販賣業者二百餘家，開催懇談會。首由協和會市本部，筑紫本部員致開會詞，茲將開會之內容誌之於下；

今日招集各位至此懇談之目的，即爲石炭販賣商指定之問題。自我滿洲國煤炭販賣機構改革以來，各商即有至本部嘆願者，本部於日前已與日滿商事及其他各關係機關，進行懇談，現將懇談之結果，報告與大家。現在販賣之機構，與以往販賣之方法，完全變更，此次石炭販賣分配之方法，日滿商事以各區人口之多少爲分配之原則，在新陽區指定五家，道裡區五家，道外區十七家，南崗區四家，馬家溝區六家，香坊區三家，計全市共四十家。各小販賣商，直轄於販賣組合，所有販賣組合之石炭，完全由日滿商事供給。全市現有石炭販賣業者，約計一百餘家，而被指定之四十家，未發表之先，各販賣業者，可以自動四五家或三四家聯合販賣，則將來利益均沾，不致有不平之事。唯既被日滿商事指定爲小賣商后，則以後所販賣之石炭，均爲日滿商事所配給者，其他石炭，一概不許販賣。至其販賣之價格，亦總聽日滿商事之支配，不得有暴利之行爲。如非日滿商事指定爲小販賣商者，亦可自由營業，販賣其他石炭。唯目前已至需用石炭孔急之期，而目下石炭之產量，又不十分豐富，偶或有分配不圓滑之處，此點則無庸着急，日滿商事，目下正在極力講求對策及開發中。在一二年中，定可充分配給而有餘。

於致詞畢，即入於本格懇談，互陳意見，進行討論，大體決定，然後散會云。

振起精神建設東亞
學生實彈射擊大會昨舉行

關於在哈市內各中等學校舉行之實彈射擊大會，於七日午後一時，由省民生廳買廳長爲會長，以次主催側之第四軍管區，協和會，各方面來賓，盛大蒞臨之下，隆重舉行。其式序計首爲協和會方面代表致開會詞，然後，齊遙拜，合唱國歌，旋由會長買文凌，軍管區司令官邢士廉，協和會省本部長等，分別作左記各項訓示。茲誌如左：

買會長致訓詞

今日當舉行在哈軍事教練實施中等學校聯合學生射擊大會。吾人不勝欣快之至，由此可覘學生教練之精神，尤可藉此普及人民武事思想，喚起體魄鍛練信念。然諸生參與斯會，固不僅在一試身手，一角勝負，當知於此歐洲風雲變幻莫測之際，正我興亞聖業積極建設之時，爲國民者，均宜自強奮勉，以身許國，認清目標，勇武前驅，正如射擊之事，全副精神注於鵠的，期乎必中。而國民效忠國家，亦必全副精神，注於國策，期乎必成。今日國策所重，在於興亞聖業之完成，故我國民之效忠，亦卽以興亞爲目標，兢兢業業，堅忍邁進，諸生爲國民中堅，更當以興亞爲已責，振臂而先導，當開始射擊之際，固不能忘目標之所在，而平日之修養鍛練，亦不能忘國民效忠之目標，目標常存乎心而努力爲之，則事事可成，望各勉之。

邢司令官訓示

自康德四年五月，發布新學制後，濱江省對於切要刷新校風之中等學校，於現役軍官之派遣，課以軍事教練，盡力學生身心鍛練，以迄今日，瞬已二載有餘。於此召開之哈爾濱六中等學校聯合射擊大會，乃爲發揚於教練中所修得之技能與鍛鍊之德性。諸生不論係被選之射擊者，與從事各項勤務者，及其他一般與會者，均須依其所定，遵守射擊場規律，以充分發揚教練之成果是望。

韋省長之訓示

繼由濱江省長韋煥章以協和會省本部長之立場，致如左之訓示：「當今晴爽之秋，於茲得覩省下哈爾濱市內各中等學校學生之軍事部訓練射擊大會，偉容實不勝欣快之至。我國家自實施軍事教練以來，首將各學校中配屬軍事教官，行之迄今，始有目前之壯容。即余以行政官之立場，實感慶慰不置者也。今次之射擊，勝與負無論，而精神殊可欽佩，故益望諸生今後益加努力，而將來作爲國家之干城，是所至期云」。於致辭畢，即由杉信大尉說明射擊之注意事項，開始射擊演習，定於終了後品評成績，發給獎品，於行分列式後三唱萬歲，終了後，盛大散會。

寫眞＝現職參謀本部附，晉級中將之前哈爾濱陸軍特務機關長，樋口季一郎閣下。

伊藤公之胸像安置於遭難地
於三〇年忌之廿六日 舉行除幕式與追悼會

於哈爾濱車站，灑染殉國之鮮血，成爲開拓大陸，尊崇的人柱之明治維新之元勳伊藤博文公，茲爲使公之勛業永垂不朽，將於公遭難之地點，新安置公之胸像，已定於二十六日之遭難日，執行盛大之除幕式，與三十年忌之追悼會，同胸像，係故新海笑太郎氏，耗盡心血刻成之絕作，從來安置於哈爾濱居留民會樓上，今次因同會解散，乃移置於遭難地之哈爾濱車站，從茲殉國元勳之遺德，可以永久顯彰矣。

颶風吹襲哈市
汽艇翻沉江南北交通斷絕 難民之草房倒塌幸未傷人

日昨（六日）晨起，即陰雲低迷，狂風不止，路人寒慄。比以江中風浪更大，江中停留之小汽船及舢板船，被浪激盪吹翻者，多至六七隻。且在江北江橋附近，有俄人避暑用之木質板房•亦被狂風吹倒。難民所居之草房，被吹陋風飄落•且有一二棟倒塌者幸未傷人•至於其他一切損失，亦相當重大•故江南北之交通，當被斷絕。

三肇地方行政視察記（九）
高劍華記

「風吹草偃見牛羊」足可形容蒙民生活的一斑

【穿】

的衣服顏色，前面已經寫過，尚朱，紫，黃，顏色是比紅紫，還加重的尊貴一些，那概是歷史的貴居中央之觀念造成。在冬季，穿蒙境羊皮衹，都利用光皮板子，而不敷着布面，也很多。戴帽子，除了普通市上所有的各種外，總喜歡戴四喜帽子，〔俗謂四塊瓦，恐今日市場上已經絕跡〕。穿鞋，挑繡絨花的很多，至少也都壓着絨雲卷，式樣是很古喜歡抽旱烟，所以在農家，現在差不多副業中，都種點煙葉子，穿成很長的串，搭到木頭架子上晒着，預備乾了好抽，也有抽水煙袋的。

【蒙】

人的信仰，以喇嘛教爲中心，崇拜倍加。在早先的時候，家裡有哥兒三個，總能有一個去當喇嘛的，同時還得實質聽敏，學問深博一點才及格。在郭爾羅斯前旗的喇嘛廟之中，以茂興鎮的廟爲最大，那個廟裡，有佛爺喇嘛，住持，其餘的喇嘛廟，都沒有佛爺喇嘛。按着喇嘛僧的階級，彷彿是活佛，以次是佛爺喇嘛，再次是喇嘛，所以在一個旗裡邊，佛爺喇嘛，便算是蒙民信仰的中心，而權威也自然較比一般的喇嘛僧大得多。因之教徒固屬無論，就是一般的喇嘛僧，也要尊之爲首，而聽其支配的了。

【提】

起佛爺喇嘛他的地位，和受崇拜的程度，是如荷呢？譬方說，有佛爺喇嘛，在某一個屯子通過時，村民都自動的，前往頂禮膜拜，自是意中事。如果讓佛爺喇嘛，摩一摩頭頂，都是極其歡喜，而雀躍以歸，並且逢人樂道，這寵錫有加，別人也深深的，替他慶幸不置，如果要是一個小孩兒，叫佛爺喇嘛誇獎一句，或者是摸摸腦袋，大家就認爲這孩兒的後福，決定不淺，因爲他們認爲佛爺喇嘛，是超個活佛替身的，所以在宗權上，中心人物。所以有某一個時期，政事還得請教他。

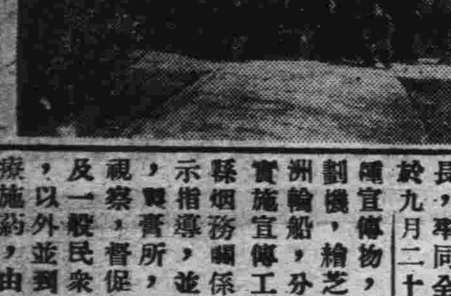

寫眞＝記者團與於參事官，各科長之合影

昨日發表之市公吏
日滿俄系二百七十一人

哈爾濱市公署之市官吏任命，依文官任用令第一百十八條特例，行無試驗委任官登格者之百餘名任命業如前報。至殘餘一部分之公吏希望者，嚴與委任官，先後呈請當局認可中，己於六日認可日系職員一百二十一名，滿系一百五十名（俄人在內），追溯於六月一日發令，任命爲公吏，已行發表，因哈市之吏員條例，尚未正式制定，故關於書記，事務員，技手，醫員，藥劑員，等種別，暫均未設，完全以一致的公吏待遇，顯示市政上自的色彩。茲將特任爲公吏之滿人誌左：

梁守身，鄧佩衍，吳公亮，劉恩遠，紀家慶，王哲，洪汝爲，程玉龍，李清唐，劉廣臨，郝尚義，侯禎祥，韓子和，汪楚材，吳炳成，鄒恩有，孫葆琛，邊銘，結列斯基，呂霽岫，徐堯宸，梅茲烏其闊夫，張直植，王恩惠，秦家驥•鄒介爾•薩尼闊夫，崔鴻崑，陳萬鎰，白寶善，高臣時•張子珍•潘惠疇，李蔭久，崔鐵肩，范傳昇，白松山，原如泉，楊連祺，鄭寶善，陳榮祿，王維田，宋恩錫，李紹武，陳玉珩，王品三，于丕漢，遲寶泉，姜樹良，于泉清，劉伯益，庫秉義，李承蔭，李煥春，王富和，徐慶鎬，李惠安，劉興漢，郭振聲，李蔭楠，謝春聲，關世束，王家芝，殷益齡，楊克讓，王亞東，劉振聲，臥士果列克斯基，阿爾薩格力斯基，雷巴闊夫，諾索夫，洪達伊登克，嚴興漢，稚闊文闊，祝春旭，劉振銘，葛維鈞，敖多富，王聯恒，吳雲浦，康壽山，劉世漢，王秉剛，尚鳴珂，張德厚，陳鎮芳，馬福寬，王世權，不列什夫卓夫，高玉崑，光司是洛夫，王常明，葛景泰，陸杭，孫廷仁，唐樹聲，金在鳳，馬海坤，金一亭，閻玉林，李寶宸，楊在廷，隋長貴，周化南，杜康，朱文科，王德芳，郝澤成，葉郭羅夫，聚毓恒，時蔚新，姜靄如，時國爾次，沈紹維，杜超凡，許承嘻，依萬諾夫，王廷弼，洪克明，王瑞符，鮑崇義，吉天相，楊餘惠，洪明岐，斯多牙洛夫，比爾也夫，克爾知果斯基，普齊爾也夫，巴索夫，德魯仁寧，烏爾吉作夫，伊萬諾夫，阿列克節得，阿克謝諾夫，索果洛夫，巴魯斗司，徐相赫，穆鴻勛，郭格列子霖夫，郭來力葉記，蘇士老夫，砂卜留斯基，李壽山，李明鴻，維克多達斯皆維赤，依蔓馬馬也夫，米海依阿吉舍夫，計道夫尼果冲，結列果夫斯克來等云。

滿洲國與立陶宛
國交已趨正常化
承認我國者又多一國家

駐哈立陶宛領事，亞特里斯氏，五日曾赴新京，訪問外務局，提出立陶宛政府之委任狀，正式要請許可設置領事館。外務局當取正式許可之手續，然立陶宛領事館，並非此次新設立者，乃滿洲國未成立之前，即已存在，當本年五月亞特里斯領事蒞任之際，正式提出本國政府之委任狀，由此踏進滿立國交正常化之第一步矣。同時依立陶宛政府正式聲請，設置領事館，承認滿洲國者，除意大利，德國，波蘭之外，準承認國又新加立陶宛矣。而滿洲國與立陶宛之通商關係，因立陶宛亦係農業國之關係上，與我國立於相對的立場，斯以並無何等可觀者，然在滿立陶宛人，以在哈之百五十名爲最多，約達二百名云。

哈爾濱四十年廻顧史 305
（禁轉載）

無詞可借，殊覺困難」。段祺瑞聞言，當即謂：「可以藉口謂歐戰未了，國人應注意世界大事，不便汲汲於內政上之改革，因一時之未明察，致有前擧等語，當依此而行，亦無不可」。袁聞之，即於民國五年三月二十五日，以大總統令謂：『帝政既認爲不合時勢，宜將去年十二月十一日承認帝制之案撤銷，推戴書發交代行立法院，銷燬，籌備事宜，亦同時停止』云云。於此命令發出後，不二日間，電京表示贊同，額手稱慶者，達十三省之多。亦可見當時人心向背帝政之如何矣。

△袁世凱頒佈罪己書：大總統鑑於人民心理，不喜帝制，而欲民國，於頒發取銷帝制後不二日間，即有覆電贊成者十三省，由此更深一層徹知人民之心理矣。所謂人民均欲推戴袁氏稱帝制者，乃幸僻者流，蒙蔽之奸也，爲急圖攏絡民心，收拾殘外患計，乃與段祺瑞，徐世昌等協商決定，由教育總長張仲仁起草，經徐世昌刪改，袁世凱自行添註，先後費二日之時間，終於頒發罪己書文。其原文如左：

民國肇建，變故紛乘。薄德如余，躬膺艱鉅。憂國之士，怵於禍至之無日，多主恢復帝制，以絕爭端而策久安。癸丑以來，言不絕耳，予屢加呵斥，至爲嚴峻。自上年時異勢殊，幾不可遏，僉謂中國國體，非實行君主立憲，決不足以圖存。倘有墨葡之爭，必爲越緬之續，遂有多數人，主張恢復帝制，言之成理，將士吏庶，同此悃忱，文電紛陳，迫切呼籲。予以原有之地位，應有維持國體之責，一再宣言，人不之諒。嗣經代行立法院議定，由國民代表大會，解決國體，各省區國民代表，一致贊成君主立憲，並合詞推戴。中國主權，本於國民全體，既經國民代表大會全體表決，予更無討論之餘地。然終以驟躋大位，背棄誓詞，道德信義，無以自解，掬誠辭讓，以表素懷。乃該院謂，元首誓詞，根於地位，當隨民意爲從違，責備彌嚴，已至無可諉避，始以籌備爲詞，藉塞衆望，並未實行。及滇黔變故，明令決計從緩，凡勸進之文，均不許呈遞。

工大學生選出代表
昨慰問日滿傷病兵
並贈予風景人物寫眞本

哈爾濱工業大學全體學生，以自滿蒙國境歐門汗事件勃發後，現已圓滿和平解決，在勃發當時，我軍所傷之傷病兵，現均在療養中，爲示槍後之赤誠，特由學生全體募集慰金百餘元，於昨日（七日）午前十時半，由該校森川教官率領學生院長二十餘人，至治安部病院，慰問國境事件傷兵，常時治安部病院長，對森川教官等慰問代表，表示非常感謝之意。嗣由院長引導，至各病室，對各傷兵，作熱誠之感激慰問。又：於午後二時，仍由森川教官領導，十餘名代表，至日本衛戍病院，對友邦傷病兵行慰問。同時由該校學生照像部，所攝製之風景人物像片，已製成十枚，而贈送該病院，對該像片，每月尚由學生照像部，予以更換一次，此外聞該校教職員，亦有捐募獻金，而作日滿傷病兵慰問之舉云。

禁煙宣傳工作班
果成首期任務歸來（一）
賈廳長談＝到處成績極佳

爲促進斷禁工作，隨行國策之濱江省秋季禁煙宣傳敎化班，第一二兩班，業於日昨先后歸來。茲據赴東興，木蘭，巴彥方面之第一班長民生廳長賈文凌，昨對記者談，該班一行第一期工作狀況及感想如左：

宣傳工作成果頗佳

康德六年度秋季，濱江省禁烟教化宣傳班，以本人（廳長自稱）爲第一班長，保健科張紹慶爲副班長，率同全班員十四名，於九月二十七日，携帶各種宣傳物，藥品，有聲映劃機，繪芝居等，搭乘亞洲輪船，分赴以下各地，實施宣傳工作。到處對各縣烟務關係吏員，切實訓示指導，並認眞對管烟所，賣膏所，戒烟所，詳細視察，督促改進。對吏員及一般民衆，作澈底講演，以外並到處由醫藥班施療施藥，由映畫班於講演完畢，開映有聲電影片，及繪芝居，而於縣署所在地，並召開懇談會。除對視察狀況，加以批評指導外，由省縣雙方參與各員，竭誠開陳意見，研究改善，及將來妥切對策，務使此重大國策，積極邁進，以副中央期望之旨。相信經此次工作之後，各地禁煙行政，有最理想之改進，與相當之成果也。

講演映畫施療施藥

一行於九月二十七日下午十二時，到達木蘭港，二十八日滯在木蘭，當日上午九時，向縣職員訓話，同時訪問友軍視察縣署各科及製膏所，管烟所，以及戒煙所，建築場，及各級學校，義倉等處。下午一時講演，繪芝居，醫療施藥，人數達三百八十餘人。下午四時，開總談會，七時開始電影，至十時半許始畢。九月二十九日正午九時出發，天氣突變，風雨一時驟寒，班員等衝寒冒雨，前進精神倍加。十時半到廣利東，十一時開始講演，及繪芝居，同時並行醫療及施藥，參加民衆，約達二百名。下午七時至十時間，再開有聲電影會。（未完）

禁煙日感言（續）
韋省長昨日放送

三，欲圖國家的存立應首先求清煙毒

阿片有亡國滅種之禍，誠非一句過甚之言。尤其是立國於當今之世，並且尤其是我們滿洲國，是怎樣的立國，立國的精神，和吾等的使命，是怎樣的，友邦和我們合作，以及援助我們建國，豈非提携我們，登諸衽席。而最要緊的，要同我們一心一德去共完成東亞新秩序嗎，這種重大使命，我們應該如何獻身輸財，力事担負，而況當此聖戰未歇，國際情勢幻變無恒，所需要我們人物資源之準備，吾人一物之耗，一安之苟，均足影響於大局，而願可忍於沈淪，不知自惕耶。而況與友邦已竟確立了不可分的關係，友邦聖業的前途，就是我們的關鍵，但是說到一切的自强之道，如同產業開發等等，均非首先將煙毒肅清不能爲力，所以希望大家，要知道趕緊向健身富家強國的大路上去邁進。上年友邦，爲了援助我們，本乎大乘信念，毅然決然而爲治外法權全面的撤退，並且進一步，肅正在滿的不正業者，同此而我國禁烟政策，更得貫徹，這種恩惠，實爲我們永世感懷而不能忘的。今乘戒烟日的放送，特爲簡單一提，希望大家尤應注意的，因爲時間關係，談的話很簡單，請大家作爲禁烟參考資料可也。（完）

洋鐵加工同業組合
昨假中央舞台開總會
決定九日再開選舉組合長 王德寶與李功臣互相攻詰

哈爾濱洋鐵加工同業組合，自成立當初，僅有同業四十六家，爲一小團體，其後復經同業者當事之人連絡，與哈市所有之洋鐵舖，共計一百四十三家，打成一團，推選道外五道街福長盛執事王德寶爲組合長，嗣因王某手腕絕高，分配不均，致惹內部人員不滿，認爲福長德有意壟斷，已先後有豐茂昌執事李功臣，及東盛長，王韓五反對，希圖將王德寶推倒，從新另設立組合，此事紛糾業經月餘，終無結果。而日滿商事，爲期配鐵圓滑起見，特於日昨（七日）午前十時，假中央舞台，開催哈市洋鐵加工同業總會，當時有日滿商事會社鐵鋼係主任，宮本清司，及翻譯郭世義，商工公會鈴木，正陽署大谷內義雄，參加下，出席者約達百餘名，當時贊成王德寶者，僅有十四五人，嗣經討論結果，李功臣及王德寶，雙方均相持不下，李則謂，現任組合長王德寶，有編纂僞洋鐵舖字號行爲，彼此互相攻詰。至此，當局認爲有從新另選組合長之必要，現已決定於九日，在商工公會，由各機關參加之下，另行協議，至於將來如何辦理，頗堪注目云。

交通事故
運貨汽車撞死鮮童

日昨（六日）午後五時餘，於道裡經緯街與田地街之交過，萬國農具公司門前，發生一起運貨汽車撞死鮮人兒童事件。據調，該鮮人兒童，頭部包有白布，因其有一眼患病，正欲通行橫道時，恰有一載物大汽車駛行中，當即將彼撞倒，嗣後招來救急車，終因受傷過重，即時死去。

十月八日 星期日

〔午前〕
- 六·〇〇 國歌建國體操
- 八·〇〇 廣東音樂 一、雨打芭蕉 二、十八摸 三、西江月 走馬英雄 落花天 早天雷
- 九·三〇 兒童時間（哈）兒童偵探 愛米爾模範記第一回
- 一〇·〇〇 聖典講義（奉）君子與小人
- 一〇·三〇 趣味講話（奉）談奉天之陵廟宮殿
- 一一·三〇 放送唱片
- 一一·五九 報時（京）

〔午後〕
- 〇·〇一 新聞告知
- 〇·二〇 河間大鼓（哈）包公案
- 一·〇〇 舊劇（京）探寒窰
- 四·三〇 新聞告知 氣象
- 五·〇〇 俄語時間（哈）
- 六·〇〇 兒童時間（京）兒童劇 樂土之光
- 七·〇〇 新聞告知 夜間節目預告，哈爾濱新聞
- 七·三〇 時事講義（京）糾紛
- 七·五〇 輕音樂（京）一、勸進 二、寺院的平院 三、人形 四、滿園春色 五、時代姑娘
- 八·二〇 京韻大鼓（京）活捉三郎
- 八·四〇 舊劇（京）雙山教母
- 九·三〇 評詞 洪武劍俠圖
- 一〇·〇一 新聞告知新聞解說
- 一〇·三〇 蒙古語時間（京）告氣象明日節目預告
- 一〇·五〇 竹板快書（奉）五〇回

退股聲明
敬啓者於康德三年在安達站合資開設三星皮店有敝人代運垣記名下股本現竟完全撤出立給退約所有以前圖保及一切川往均由該號担負全責與敝人無干特此聲明
垣記代理人劉華堂啓 3481

奉 慈命於陽歷十月十六日（即星期一）夏歷九月初四日 午時爲長男維垣與張景霞女士 舉行結婚典禮謹治 蔬酌敬請 闔第光臨恕不另箋諸希 鑒諒
席設新京中央飯店
徐寶斌拜訂
通信處 濱江道外正陽七道街瑞康商行 新京同治街建國胡同四〇二號本宅 營口航務局

失照聲明作廢
頃因波衣智被羅索闊（即得日別洛一索夫）坐落哈爾濱市南崗廟街45號面積四四方丈七尺三方丈二一方尺 哈爾濱市大直街車站街拐角46號面積八右記長期租照兩張均已遺失自登報日起無論落於何人之手概作無效特此聲明
康德六年十月七日
聲明人波衣智被羅索闊

遺失借券聲明作廢
敬啓者敝號於八月二十七日借永恩堂名下國幣一千圓借券一張不愼丟失勿論落於何人之手作爲廢紙特此登報聲明
復興盛謹啓

郭松齡事變始末記 ……業已出版……
本報自發行「郭松齡事變始末記」以來頗蒙各界歡迎茲以本書爲數無多望欲購者從速萬勿失此良機特此通告
本報營業局啓 電話二七七九

茲將哈市代理各書局列左
廣記書局 新城大街 精益書局 新城大街
商務書局 新城大街 滿大書局 新城大街
成文厚 道外南頭道街 承文局 道外南頭道街
大東書局 正陽五道街口 慶林祥 道外大新七道街
商務書局 正陽六道街 星牌筆莊 景陽街
滿洲書店 道外正陽十道街

新從德國來哈的　聘有滿人譯話

德國醫學博士 **沃力峯什結伊**

專治 皮膚 花柳

用光線及愛克斯光治療皮膚症備有各種新式電療機及透視照像電機等

接診時間 上午八點至十一點 下午四點至七點

道裡外國三道街四十七號電話四〇七二

孔氏醫院

分科治療　住院隨時

地址南崗山街吉林街拐角　自動電話 六九七二番 26

哈爾濱金城銀行抵押品變賣廣告

一、物品名稱　汽油作業燈

一、數量　十架

一、物品商標　▲

上列物品擬廉價出售如有願購者請即駕臨敝行面洽可也

道裡中央大街五八號　金城銀行 啟 27

市公署立案

郁文學社招生

失學兒童的好機會　國民優級初級補習班續招插班生

社址(哈爾濱道裡斜紋四五號 鹽子街中間八十四號)

一、女子打字班(日文班—滿文班)

一、新式簿記班(初級班—優級班)

一、數學補習班(代數班—算術班)

一、語學講習班(日語班—滿語班—俄語班)

外埠學生宿膳均便函索簡章附郵票一分

首善醫院總院

院址南崗龍江街北頭　電話七六〇五

分科治療住院逐意 88

專門內科醫師

德國醫學博士**老也月**

專治內科各科病症

聘有滿人翻譯

接診時間 上午十時至十二時 下午四時至六時 星期日停診

住址道裡外國七道街十四號房三層樓上 3586

敬送

遺精早〇健忘不孕

胃病腦弱古宮秘方

並贈治癒胃病驗方

先祖孫肇公,宦遊德都,得自內宮,治遺精早〇,健忘不孕,胃虛腦弱,方既服能使精神強固,思想靈敏,容顏美潤,神效驚人,先祖在日,三十年來,嘉惠鄉里,俱收奇效,茲特公開濟世,各界取方郵資函索即寄「濱江十月」

上海路興慶路二二五號 孫醫腎臟病院 2610

萬國汽車火犁專門傳習所 招生

宗旨,爲養成汽車火犁內燃機關之汽油.煤油.及柴油機等(特拉克多拖耳)即牽引機.專門技能供時代需求之人材

設備,購有最新式各種汽車零件及解剖橫斷之內燃機關模型教練汽車

資格,受過初等教育在十八歲以上者爲合格,性別,男女兼收,學費,低廉

報名時期,每日午前九時至午後九時

地址,道裡斜紋三道街二十號,大汽車,中央大街停留場下車

簡章函索即寄(須附郵票二分) 88

(招生)

謀生好機會

哈爾濱市公署許可立案

一,教師由東京寫眞專門學校畢業

二,三個月畢業保險學成

三,教師講解詳細教授親切編有詳細講義

四,與衆不同

五,函索簡章請寄郵票二分

哈爾濱北馬路　日新照像學社啓 2302

齒科醫師(格.衣.石內結爾)及鑲牙家(利.馬.夫究林那) **啓事**

查敝人等前曾在第二齒科學校應診現自九月十五日改在石頭道街第一〇九號中央大藥房應診恐未週知特此露佈

診治時間 自上午十時至一時 自下午四時至七時 3443

德國醫學博士 **衛德美** 現已返哈照常應診

專門內外科婦人科小兒科花柳科皮膚科產科

接診時間每日上午九點至一點午後接診時禮拜一禮拜三禮拜五五點至七點

精通滿語

新遷道裡十一道街三十三號二樓第四戶　電話七二三九 25

謀生良機

照像招生

學費低廉　速成一月　男女學員　年齡不拘

本館爲酬謝主顧起見當此秋季特贈送大像照一張

地址(哈爾濱道裡新城八道街 三美照像館)

欲閱簡章函索附郵票二分即寄 16

霽虹學社商業簿記班招生

◉特聘專門教師,負責教授　決非虛僞宣傳,貽悞學者

學額　四十名

授課時間　每日午前十二時至二時　後七時至九時止

開課日期　十月十日

畢業期限　三個月

本社簿記班每月十日招添新班

外埠學者備宿膳

社址(哈爾濱道裡外國七道街

失照聲明作廢

領名 王品一　坐落 長發村興讓區　失照號碼 五四一五九三

地目 旱田　面積 九垧七畝　大同元年二月一日被匪丟失

四至 東王姓溝心　西申姓封堆　南分水　北邵王姓

右記失照自登報日起滿三個月時如無聲請異議者不論落於何人之手均認無效特此聲明

延壽縣長 邵中嘏 3537

失照聲明作廢

領名 趙萬金　坐落 興隆村興隆區　失照號碼 七四五六六

地目 旱田　面積 六垧　大同二年六月五日被匪焚燒

四至 東溝子　西孫姓　南吳姓　北高姓

右記失照自登報日起滿三個月時如無聲請異議者不論落於何人之手均認無效特此聲明

延壽縣長 邵中嘏 3537

失照聲明作廢

領名 李甸三　坐落 辰字五井　住址安民村

地目 旱田　照號不詳

面積 一百六十三畝一畝五分

四至 東三義堂　西于廣榮　南盛宇六井　北姜學文

右記失照自登報日起滿三個月時如無聲請異議者不論落於任何人之手均認無效特此聲明

康德六年八月二十八日　肇東縣長 傅廣義

現品在庫

西洋鍋爐.旋床子.卡盤.白鋼頭.油紙.油毡.及建築材料.機械零件.一概俱全.

哈爾濱道裡石頭道街一二二號

司維司都諾夫五金行　電話 三三〇八 三三五五號

專門外科

德國醫學博士 **海立波耳**

本醫士專治外科黑紅兩傷跌打損傷無名腫毒各種疙疽及婦女科並設德國新式X愛克司光透骨照像專爲滿人患者起見

聘有滿人譯一名

接診時間 下午四時至六時

道裡外國五道街二十二號安吉巴士樓上　電話六九六八 3258

婦科良藥

烏雞白鳳丸

廣東馳名

主治:婦女經血不調.乾血癆.寒白帶.不孕小產.勞症.血虧氣弱.發燒咳嗽.腰腹腿痛.心跳心忙.產後各病.

定價:每盒裝二百五十粒國幣五元、

減價:因此藥初次到哈減價六扣每盒只售三元每打三十圓

外埠函購不加郵費

大連華泰藥房,大連德記全棧,奉天大成藥房,奉天金城藥房,奉天日站恒濟堂,營口洪春堂,吉林五洲藥房,江省德泰盛,錦州同盛居,安東益增,遠東城,鳳城東益增,新京中,興班葯房,熱河全富,凌源萬育堂,杜丹江惠存,厚游如無處購買,請將款由郵局匯票寄至哈爾濱道外十五道街路東金勃先葯房原班回件不誤

總發行哈爾濱道外十五道街 金勃先藥房 電話四八三九號 49

失照聲明作廢

領名 宋有財　坐落 安山村安山區　失照號碼 二二二八

地目 旱田　面積 十一垧　康德二年八月被匪焚燒

四至 東張姓　西水溝　南劉　北王姓

右記失照自登報日起滿三個月時如無聲請異議者不論落於何人之手均認無效特此聲明

延壽縣長 邵中嘏 3537

失照聲明作廢

領名 東濟公司　坐落 玉河村楊樹區　失照號碼 二一五三一

地目 旱田　面積 四十三垧　大同元年八月十五日被匪搶掠

四至 東陳姓　西王姓　南雷姓　北任姓

右記失照自登報日起滿三個月時如無聲請異議者不論落於何人之手均認無效特此聲明

延壽縣長 邵中嘏 3537

失照聲明作廢

領名 李江　坐落 亮珠村亮珠區　失照號碼 二三九〇三

地目 旱田　面積 二十二垧五畝　大同二年六月四日被匪焚燒

四至 東吳姓　西邊姓　南溝子　北于姓

右記失照自登報日起滿三個月時如無聲請異議者不論落於何人之手均認無效特此聲明

延壽縣長 邵中嘏 3537

失照聲明作廢

領名 李江　坐落 亮珠村亮珠區　失照號碼 二三九〇四

地目 旱田　面積 十七垧五畝　大同二年六月四日被匪焚燒

四至 東李姓　西劉姓　南泡子　北董姓

右記失照自登報日起滿三個月時如無聲請異議者不論落於何人之手均認無效特此聲明

延壽縣長 邵中嘏 3537

失照聲明作廢

領名 張璽　坐落 興隆村福晏區　失照號碼 二六九九六

地目 旱田　面積 二十一垧六畝　大同二年三月十日被匪焚燒

四至 東張姓　西溝　南孫姓　北溝心

右記失照自登報日起滿三個月時如無聲請異議者不論落於何人之手均認無效特此聲明

延壽縣長 邵中嘏 3537

醫學博士林特彝爾

專治 皮膚 花柳 淋病膀胱等病

接診時間 每日午前九時至十時 午後四時至七時

聘有滿語譯

道裡斜紋街五十號二樓第四戶一二匿子街中間　電話五二六〇

失照聲明作廢

領名	坐落	地目	面積	東 西	至南 北	至失照號碼	失照年月	丟失原因
梁兆慶	正統村火石山屯	熟地	一九二九〇	呂慶林 拱占	賊溝	不詳	大同二年三月	被匪搶失

武田牌

淋病治療上的近代大發明

效力超過所有一切的淋病藥

內服治淋得意丹以後 殆無打針灌洗的必要

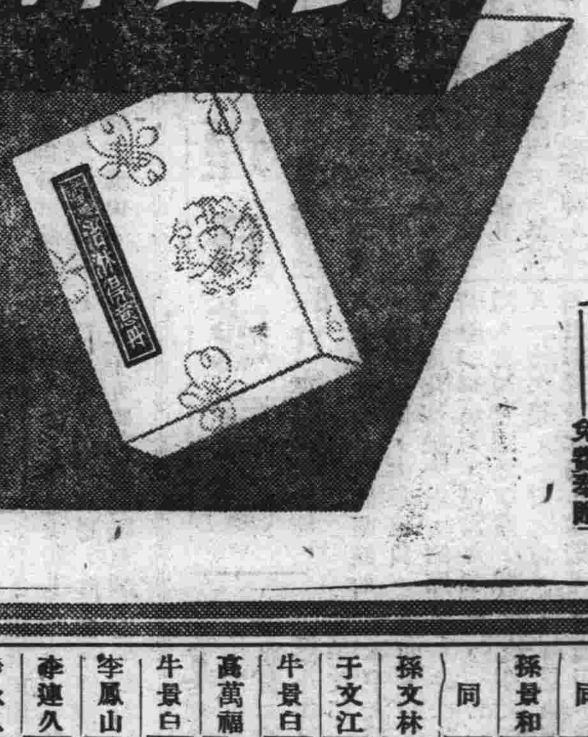

淋病之攝生與治療 免費奉贈

化學療法劑的研究、近來眞是大有進步、尤其最近發明的硫氨基化合物、因其治淋効力超過從來的一切淋病治療藥品、堪稱近代諸發明中的最大發明。又因內服此劑以後殆無打針與尿道灌洗的必要、就淋病治療方法而論、也已起了一個極大改革。

治淋得意丹即以前述新發明的硫氨基化合物爲主成分的製劑、服此以後、有左記的偉效與特徵

一、本劑對於淋病、不拘急性慢性、俱有空前的特殊效果。尤其對於急性之時、得於短時日之內、消退其尿道疼痛搔癢排膿及尿中的淋菌、並使混濁尿歸爲清澄。

二、在淋病感染以後、如能即服本劑、據稱殆無併用尿道灌洗與注射療法的必要

三、內服本劑以後、得豫防淋病合併症於未然。

四、本劑不是色素製劑、內服以後、在皮膚粘膜以及尿中、決無着色之事。

五、本劑對於丹毒、產褥熱、敗血症、創傷感染、中耳炎、疔、癰等症、亦有巨效。

服法　一次三片、一日三次、飯後即服。服時須在嚼碎以後、方可用溫湯送下。

定價　三十六片裝(六日分)金三圓　八十四片裝(十四日分)金六圓

株式會社 武田長兵衛商店　總行 日本大阪市東區道修町　支店 奉天市春日町十三番地

治淋得意丹

39(5)85

張世清	正統村四平山屯	熟地	三二〇〇〇	于文江 李鳳	張姓 柳溝	不詳	大同元年五月	被匪焚失
翟維忠	同	同	四三六二〇	于占武 于文江	張姓 偏溝	不詳	同	同
李君	正化村巨寶山四屯	同	一八七〇	姜龍海	王士財 李	不詳	大同元年八月	同
同	同	同	一〇〇〇	姜忠海 孫德福	馬海 姜忠海	不詳	同	同
孫景和	正統村火石山屯	同	三四五〇〇	孫景泰 孫財	本界 大界	同	大同元年一月	被火焚失
同	同	同	一三〇〇〇	拱占 本界	本界	同	同	同
孫文林	同	荒地	二八〇〇〇	本姓 五十一號	城溝 本姓	同	同	同
于文江	正統村盛水泉子	熟地	一〇一五	李鳳 于文江	城溝 張永久	同	大同元年七月	被匪搶失
牛景白	正亞街東北區	街基	方丈二七〇〇	城壕 張鳳	胡同	不詳	大同元年八月	被匪搶失
高萬福	正亞街西北區	同	方丈六〇〇〇	張俊士 道德會	官道	同	同	同
牛景白	正亞街東北區	同	方丈二七〇〇	城壕 劉秀圃	大街 胡同	不詳	同	同
李鳳山	正統村火石山屯	荒地	九〇〇〇〇	李蓮久 杜爾伯旗	肇東界 朱姓	同	同	同
李蓮久	正統村太平山屯	同	九〇〇〇〇	李永久 李鳳山	肇東界 朱姓	不詳	同	同
李永久	同	同	一八〇〇〇〇	李李一 李蓮久	肇東界 朱姓	同	同	同
隋寶和	興農村胡仙堂	熟地	一二〇〇〇	張德方 呂永春	李繼德 張匯政	同	大同元年十月	同
張萬桂	同	同	三七〇〇〇	杜召升 張萬桂	張萬桂 馬永齋	同	同	同
郝連喜	興農村青山堡	同	二一〇〇	汪洪辭 張化東	孫海 冷自文	同	同	同
岳倫	正化村巨寶山二屯	熟地	三〇〇〇	盧振德 岳倫	許德發 王治永	不詳	康德六年四月	被火焚失
同	同	同	二〇〇〇	趙洪亮 岳倫	許德發 王治永	同	同	同
同	同	同	二四〇〇〇	馮升河 太平公	羅維增 王治永	同	同	同
同	同	同	三〇〇〇	岳倫 劉洲林	羅維增 大道	同	同	同
岳福泉	同	同	一二〇〇	岳倫 張財	羅維增 大道	同	同	同
焦樹德	興亞村杏樹店	同	六三〇〇	焦樹德 馬有	官荒 閔喜財	同	康德五年九月	同
徐發	正統村紀家店	同	二〇〇〇	侯姓 本主	封堆 封堆	同	大同元年八月	同
董寬	正本村狐狸洞	同	五〇〇〇	周振泰 張文治	三十五號 本主	同	大同元年五月	被匪焚失
同	同	同	一〇〇〇〇	周振泰 崔振山	本主 董家莊	同	同	同
張耀堂	興仁村朝陽堡	熟地	七一七七〇	前銀泡 孫永剛	張玉珂 黃榮久	同	大同元年八月	被匪焚失
霍寶玉	興亞村拜原嶺	撩荒	二〇〇〇〇	石柏朋 杜海林	本主 石振英	同	民國二十年七月	被匪掠失
同	同	同	二〇〇〇〇	石柏朋 杜海林	本主 鄭國治	同	同	同

右記失照自登報日起滿三個月時如無聲請異議者不論落於何人之手均認無效特此聲明

安達縣長 高芝秀

失照聲明作廢

領名	坐落	地目	面積	東 西	至南 北	至失照號碼	失照年月	丟失原因
劉志軒	烏吉密河北二道街	街基	方丈七二〇〇	劉書紳 州國權	張德林 道	基字部照號碼不詳	大同元年	匪焚
徐增樓	亮珠村富永屯	荒熟地	二三六九	徐增智 小河	張永興 吳榮久	清字部照號碼不詳	同	同
蔣起雲	石門山前	同	三八五〇	王德貴 王淑儒	公和盛 河	貫字號碼不詳	同	同
孟廣泰	亮珠河太平寺	熟地	一二〇〇	曹振玉 河	道溝 小河	荒字部照號碼不詳	同	同
孟廣泰	同	同	八〇	河 河	道 曹振林	清字部照號碼不詳	同	同

右記失照自登報日起滿三個月時如無聲請異議者不論落於何人之手均認無效特此聲明

康德六年九月十三日　珠河縣長 宋天人 3410

入院隨意　設備完全

大河原產院

水道街哈爾濱會館內二階

晝夜遠近如有聘請者立即就到

產婆 大河原時子 永井登美子

電話(三四九七) 29

產婆

經驗宏富手術精良

對於接產不分晝夜隨招隨到希滿洲國官商各界利用之產婦幸甚 入院幸甚

產婆 **西山勝子啓**

買賣街十九號院內十八戶　電話二二六七號

主治

胃口不開　食積不消
氣急心虛　孱弱血虛
傷寒中暑　時令疾病
胃火氣臭　惡醉宿醉
惡心嘔吐　頭痛目眩

各地均有出售

勿憂頭痛暈眩

頭疼，目眩，鬱悶，倦惰等等症狀是係極慣見的事。究其原因，差不多是因爲節氣變轉關係，精神失緊之所致。在這個當兒，請速購仁丹治癒。

仁丹功治：頭疼，目眩，鬱悶，倦惰等症。一經服用立見退癒，並且效驗清神爽氣健腦；以及增進記憶力提醒思索力甚麼的。所以無論辦公作事或是攻讀詩書，極見進步，且興而不倦。

森下仁丹株式會社出品

註冊商標

牙科博士推選靈品

雙美人牙粉

效力超衆　品質第一
潔齒防蝕　永絕牙患

雙美人牙粉，質料純貴，氣味爽暢，所配合之新發明殺菌劑「可樂嘎爾巴可樂」及「埃沃多荊茂」能使牙齒潔白堅固，而完全防止蟲蝕及脫落之患

各地百貨公司洋廣貨店均售

雙美人牌化粧品製造廠
總行　大阪　中山太陽堂
分行　上海・天津・大連・奉天

健强弱體
延年益壽

補血强壯

補爾多壽

精力之源

能使新鮮的血液、遍流於全身。築成如鐵之健康。鍛鍊成無論什麼困難亦能突破奮進如特別急行車那樣的意力與體力之「補爾多壽」藥分七種各奏專效。對病撰藥任人自由擇服。

貧血諸症　虛弱　腺病質　過勞　神經衰弱　發育期小兒　胃腸病　肺病　喘息　肋膜炎　皮膚病　精神萎靡　諸虛百損等

株式會社　藤澤友吉商店支店
奉天・大連・天津・上海

哈爾濱地方法院所屬　司法代書人傅桂芳事務所

現住所：哈爾濱市道裡石頭道街三十一號「即北頭實街拐角」

茲將本司法代書人專辦各種登記事項開列如左
一，不動產登記　一，法人登記
一，商號登記株式會社登記，合名會社登記，合資會社登記。
一，工廠抵押及礦業財團抵押登記　一，船舶登記

▲請看：山西堪輿大六壬神卜張青雲奇卦

山西張青雲先生。乃堪輿家之名士也。深得術學奧妙。善知過去未來，天文地理，人事，星移斗轉。尤善推測。大六壬之，天運，地運，人運，之出奇。如市面，價格之漲落。求謀之成敗。階級之進退。婚姻之美惡。病人之生死。成敗至於大批八字。選擇吉日。合婚擇娶。凡疑難有不可解者。而先生之神卜。一言決定判斷明晰。

介紹人　孫子亭　楊壽臣　劉樂亭　梁繼武　仝啟

住址道外北小五道街青磚樓下白條五

WAKAMOTO

去病延年

若素

壽比南山不老松

身體衰老這件事　並不是偶然而來的　乃是由於平日不知保養所致　所以耳聾眼花　身軀彎曲　四肢無力　記憶不佳　或者年歲未到　肌肉枯槁　面色憔悴　膚髮蒼白　老年期的各種病態　無一不有　令人精神憂鬱　若爲解除以上各種病症　別無良法　只有加添體內營養而已「若素」是胃腸營養良藥　最有滋補的效力　專能恢復已衰的各部機能　補助老年期的精虧血衰　啓發各部精力來源　加强體內組織　防止早老　身體健壯　速請服用「若素」

三百錠片・一元六角

嘯廬隨筆

張文襄與屠敬山絕交

·抽隱·

李文忠五十賜壽，張文襄倩武進屠敬山（寄）代作序，以千金酬之，但約屠將刻集，不列此稿。屠曰諾。嗣張刻廣雅堂四種，駢文內始敢列入，署曰，李少荃傳相七十壽序。文長四千餘字，光怪陸離，不類文襄平昔之作，海內士夫歎爲變體，後屠刻集，竟弗踐諾，公然列入。書曰，代作。文襄獲屠集，覽而大怒，決與屠絕交。世論屠過矣，既圖利復享名，天下人安肯再請敎名士，或以此辱文襄耶，不知文襄固能駢文者，若代作恭進鄭平匪方略表，雖閉門三日作成，然文體雅純，究爲屠所不及。或以此與文襄爭名耶，而文襄早歲成名：無此序於名不減，即表襮其代作，亦於名無損毫髮。噫，屠之出此，於心何居。按屠作蒙兀兒史，自有千古，何必區區爭此一序哉！

全滿鉄道突破一萬粁 我國發行紀念郵票

▲十元以上可以通函訂購

新京六日國通電：我滿洲國鐵道，因爲已將待望中之一萬粁突破了，本日滿鐵舉行各種紀念行事。

交通部亦將我國劃期的發展事實，普偏的向一般周知並將該事實作爲永久紀念，所以就發行紀念郵票，同時使用紀念戳，目下正在準備中。

紀念郵票爲以下二種

△二分…橙，紫二層色 於中央表現鐵道一萬粁突破後之滿洲國鐵路圖。

△四分：標藍二層色 於中央表現滿洲國鐵道誇爲東洋第一流線型最快特別急行列車「亞細亞」

自十月二十一日紀念式典，當日於全滿郵政局出售，此次亦照去年發行滿洲赤十字社創立紀念時，取同一辦法，爲謀多數希望購買者及由外國希望購買者之便宜起見，實行通信售賣制度。

這個售賣，是以採購此次發行紀念郵總額十元以上者爲限，可向新京郵政局訂購之。

紀念戳，按左列各項使用之：

一，使用局 新京，吉林，公主嶺，洮南，延吉，圖們，龍井，四平街，王爺廟，奉天，撫順，本溪湖，遼陽，鞍山，營口，鐵嶺，通化，安東，齊齊哈爾，北安，哈爾濱，海倫，黑河，東佳木斯，牡丹江，東安，扎蘭屯，海拉爾，滿洲里，錦州，南綏中，阜新，承德，赤峰各地之郵政局全部。

二，使用時間及使用方法 十月二十一日發費全繳之信函，及特向郵政局窗口寄交之郵政明信片，應行使用之。此外同日起三日間 凡納分以上之明信片及貼二分郵票以上之各種物件，應期請求亦可加蓋紀念日。

三，圖案「10000」之數字以火車穿過其間云。

寫眞…爲紀念郵票圖案及郵戳

難倒孔子

孔子東遊，見兩小兒辯鬥問其故。一兒曰我以日始出去人近，日中時去人遠。一兒曰，日初出遠，日中時近。一兒曰，日初出大如車輪，及日中纔如盤盂，豈不爲近則大，遠則小者乎。一兒曰，日初出蒼蒼涼涼，至日中有如探湯，豈不爲近而熱，遠而涼者乎。孔不能決。小兒曰，丘，熟謂汝多智乎。

××××轉××××變××××

（續）　艾循

請你不要驚疑這個消息，因爲我照着你所說的話去辦這事，是證明我不是個不可敎的人，是個好青年的

我毅然向麗娜表明了我的意思，接着又提出一個離開這個地方到別的地方做文化工作去的要求不同一般女性的她表示了同意。

我們走了。也許別人會把「拐跑」和「私奔」的名目加在我們的身上，但是我們不計較那些，因爲我們並不是那樣做

我永遠感謝你把我的後半生掀起一片有生命的波瀾的功績，再見罷！我永久的好友。

蘇東坡

晏卿

蘇東坡嘗自言，三不如人，謂「飲酒」「唱曲」「奕棋」也，然卻善射，公有次韻子由聞予善射詩一聯云：「共怪書生能破的，亦如驍將解論文，」劉續霏雲錄云爾，王元美作長公外紀，惜未及之。

長篇小說 [illegible]有緣 （四七三）

（寶寶著　莘轉載）

第九回 感情理智未許兩全 事業愛情難兼顧

楚庸又聽柯太太道：「楚少爺來了嗎？」玉瑚望了楚庸一眼，「媽媽怎會知道你來了呢？」楚庸想了想道：「啊，是了，我的大衣[illegible]了。」玉瑚當即回答母親道：「是呀，他才來呢。」楚庸[illegible]，便忙由玉瑚的屋子走出來，到柯太太屋裏來，只見地板上堆着許多[illegible]，柯太太正脫外邊的大衣，老媽子收拾那些東西，楚庸笑道：「您方才出去買東西了嗎？」柯太太答道：「可不是嗎，現在快過年啦，多少得預備點兒。」楚庸道：「怎麼，您去辦年來？」柯太太笑道：「有什麼辦的，不過是買點乾菜，預備幾碟盤兒，等到年下掛上，敎鄰居們看着也像一回事。其實，我對這過年的事，根本就沒興趣。」楚庸翻着看看柯太太買的東西，然後笑道：「可是，您還是沒買全！」柯太太也笑道：「甚？像我們家這兩個半人的年，還能全嗎？當然和您府上不一樣的。」楚庸道：「不是別的不全，怎麼連紅紙都沒有，還有，香，皂王……都沒有。」柯太太道：「我們家向來是不供神的，自然也不貼對子，這從她父親活着的時候就這樣，玉瑚也是這麼主張，說那些事太沒意思。」楚庸坐在椅上說道：「其實過年這件事，不過是一種民族習慣，人看牠有意思，就算有意思，說牠沒意思，就沒意思。我們家裏是我母親主張這些事，我父親也是不甚注意這些。我母親說，人過日子，總得繁華些，不然還有什麼意思呢？所以我家過年，每年都供神，貼對子，燒香，放爆竹

[illegible]東北名人軼事 【四三七】

本文有著作權，嚴禁轉載，一俟刊佈完竣，即以滿日兩國文字鑄版出書，發行問世，以公同好，無論何人，不得翻印鈔襲，侵犯本書作版權，特此識啓。

還大施其狐媚手段。所以進屋之後，就是一陣發作。幸虧在將軍的病中，不然怕要更鬧的利害了。但經將軍責備幾句後，心中更加憤恨暗想小鳳仙這個東西，現在又將將軍迷住了，若不趕緊設法將她驅逐，實於將軍病體不利。因之回房之後，便仔細思想，驅逐小鳳仙辦法。

她才出屋，小鳳仙便向蔡將軍哭道；「既然夫人見疑，賤妾只得暫時離開這裡了，等將軍病好時，我們再見罷！」蔡將軍忙安慰她道；「你不用聽她的，反正我明白你就得了，本來我的病現在全靠你來扶侍，你若走了，他們誰扶侍我，我也不喜歡。」小鳳仙又道：「將軍請想：夫人既然這般怪我，必是賤妾眞有礙害將軍精神之處，假設不幸，因爲賤妾在此，將軍病勢加重，千秋萬世之後，妾的罪名也脫不掉了，請將軍竭力保重，妾亦決不遠去，只要將軍健康復原，妾就立刻回來的……」說着竟嗚咽哭了。蔡將軍嘆了口氣道：『唉，夫人的性情，本來也太固執，我的病已到這種地步，她還這樣鬧。可是你總不可和她一般見識，我願你爲我忍耐些，你若走了我更煩悶了。」小鳳仙止淚沉吟半晌道：「將軍安息了罷，容妾仔細考慮一回。」說了便退到外屋去了。蔡將軍以爲，她不論如何，也不會就開的。卻不知小鳳仙，原是一個剛烈女子，她想：蔡將軍已經功成名立，將來在歷史上，一定是位名垂千古的人物，現在看他的病，分明是不會好的了，我若仍然在此，一旦不幸，他撒手凡塵，他的夫人一定要將這千古的罪名，一古腦兒推在我的身上，說我在將軍病中還與將軍胡鬧，把將軍擾死了，那我可担不起，所以無論如何，非走不可。就是將軍的病，難道我走之後會沒人扶侍嗎？主意打定，第二天一早，她便自一人，悄悄的離去，走到人所不知的去處去了。

當蔡松坡病重時小鳳仙竭誠看護

陳凝秋抛下的椅子

該讓簫嘸坐了

北滿詩人（續）　·零丁·

像這樣美麗的句子，又使人易懂，又耐人歌詠，音調又響亮，情緒又奔放，從這段詩上看簫嘸的天才是要超過陳凝秋的！

最近又發表了弔『姊妹墓』一篇，不妨也抄下兩段來檢討檢討。

細細向薄暮搜尋，
碑上有姊妹生辰，
一雙輕輕地歲齡，
怎忍也撰入碑文？

這一段令人讀了幾乎落下淚來，尤其是最後的那個『文』字明明是在含着嗚咽的聲音，這眞稱得起弔歌，字字都含着淚。下面又是一段：

姿秋冬不換日曆，
無須問多少世紀！
姊妹曲不回手指，
從不梳腦後雙髻？

這段在纏綿處顯露着悲壯，把兩個墓中人形容的逼眞，如果細一回味，能使人不寒而慄！

現在，我希望北滿文壇的諸位新詩作家們，要照着簫嘸先生掘出的光明向前進，我們要認識眞的貨色。我相信現在也只有『湖山詩人』簫嘸才配坐『流浪詩人』陳凝秋給抛下的那把椅子！

晚於零丁齋 ＝完＝

陳傑（上）

我帶着一縷懷舊的感情回憶着上面的故事，抬起頭來望一下我眼前的已經變得這樣好了的陳傑，他正把看着對面桌上的一對對聯的眼睛移動過來，像好奇似的，我出神將要發問似的，我卻先向他說了。「傑，我正在思憶去年我們那次的談話呢！」「呵！」他笑着，眼睛很和善可親地望着我。

在這時，堂倌端上菜和飯來，我們便吃起來了。吃完了飯，我倆便走了。到夜已深沉的街上，街上的一切更顯得黑暗起來，天空滿佈着烏雲，月亮不知道到那裡去了；街燈將我射着路旁的樹的影子到地上，像一個個壞了的大蘑菇似的，風在夜間吹得更加清冷，像是欺負夜間極少的行人。走到一個街口，我們要分手了。

一未完一

哈市唯一 當局分所 道外中七道街路西

哈爾濱簿記傳習所

續招第五十五期男女新生

▲定於十月五日開課

晚班 午後七時半至九時半　日班 午後一時半至三時半

有志學習者，先行報名，但限志願堅定，決不作輟人，自備學習費，本所一切均重實在，故各期開課日，即行詳細講授。

本所除講簿記課程外，[illegible]推薦新京大同會社，及珠河農事合作社，[illegible]凡以前畢業各生，各作者本所學員補習以資推薦附啓 50

校址 哈爾濱道外正陽四道街拐角樓上

市署立案 健生簿記學塾 招生廣告

第三十班（男女兼收年齡不限 時間午前十時至十二時 午後七時至九時）定於十月十日開課

教授課程 銀行簿記 商業簿記 公司簿記 工業簿記 本埠官商 待遇 [illegible] 3305

新到 各種電動機及一切電汽材料 無線電附屬品 批發零售

「利達號」電汽材料店 哈爾濱道裡十二道街二七 電話二二五七〇 3264

協和 自動車傳習所

本傳習所茲因學生日增關係，舊教室窄小，不敷應用，現已遷移寬敞之地點。因授課之生徒，居住較遠者，便利起見，特備有清潔之宿舍。尤爲方便。對於溫習課程及演車傳習，並由校長力主辦。全國生徒內部伙食計。特設伙食部，取費低廉（詳細簡章函索寄附郵票二分）

本傳習所所長 小峰卓啓

地址 南崗夾樹街三號（即女子中學下坎2488）一松花江街停車場對面

玉泉塘開業廣告

馬家溝國課街中和街電車站附近

─十月一日開業─

池塘盆塘內部修理煥然一新 空氣清新 招待週到 歡迎惠顧

應時食品 涮羊肉鍋上市 永安號─道裡新城大街 天順號─道裡十道街 天福號─道外景陽街

利華商場 哈爾濱道裡石頭道街西端 電話七七四八

男女西服大衣 協和服 式樣多·價目廉·

如蒙賜顧·無任歡迎· 2448

幽默 愛情 倫理 三者俱備的名著 四小姐 本日出版定價低廉 總發行所道裡道外 商務印書局

最新轟動松濱的「哈爾濱的一個女性」本月末出版 電聲畫報到哈 以上兩部均係名著者 曲狂夫氏的傑作

聖佛醫社

治療科目 內科·外科 產婦人科·小兒科 皮膚科·花柳科 耳鼻咽喉科 眼科·放射線科

地址…哈爾濱道外桃花巷西口 電話八四四〇

大批電動機 大小馬力俱全價格低廉 其他各種電氣用品 一應齊備批發零售 3569

中央大街四十三號 中央電氣洋行 電話三三三一 8158

大泰銀行特別往來存款！

特別往來存款，利息很是優厚，但有富餘款，無論多少，均可存入，又便利，又穩固，

存入手續

一、以國幣拾圓即可開立存戶，由本行備給存摺，以後不拘數目多少，隨時可以存入。

二、隨時可以支取，[illegible]存摺、印鑑者，[illegible]

三、[illegible]一分五厘（每百圓每月四角五分）每三個月計算利息一次。

大泰銀行 道裡新城十三道街拐角 電話（三七〇四 五二六九） 道外北五道街（電話八八七）

新華樓 小賣部 西發部 [illegible] 道裡新城大街 電話 6410

德國醫學博士 莊結爾萬 專治淋病皮膚花柳虛弱內科 道裡外國三道街六十三號 接診時間 八時至十一午 後四時至七時

介紹日本律師啓事 日本律師湯川昇先生

畢業於京都帝國大學法科，得法學士學位，精研各國法律，曾任檢察官，後充辯護士，遠涉重洋，經驗宏富，現已來滿設法律事務所於哈爾濱道外新世界三層樓上，以日滿一體之精神，解決相互間之紛爭事件，如有生命，身體，財產，自由，名譽等受有不法侵害者，可速向先生懇求救助，必有圓滿之結果也，此啓 法律事務所電話八四四三番（有滿語翻譯員）

介紹人 刁子明 周健龍 趙慶祿 李益亭 范介卿 曲壽山 趙含章 高保山 韓庚辛 胡鏡波 等仝啓

HELCOME PAN-HORMONE PRAEPART

德國 壽爾康 補片

服一盒後的現象 皮膚！柔軟者，皺紋漸消 思想！健忘者，記憶漸強 腳力！步滯者，舉足漸輕 腎部！遺精者，即見痊愈 心臟！心跳者，漸漸鎮靜

滋補兼施補力偉大 四季宜服功效顯著

本品採取（猩猩）（牛）（羊）等壯健動物之因「分泌HORMONE」提製成結晶體，能調節人體內分泌機能，使新血之產量增加，充實抵抗力，以消滅潛伏之疾病，以補充內臟各部之虧耗，壯神經，盛旺代謝，服後改變健康。

▲男用主治男性神經衰弱面黃肌瘦 ▲女用主治女性月經不調 [illegible]

柯爾登洋行經理 哈爾濱分行 道外六道街口

協和會全聯協議會 至第六日決延長二日間

新京五日國通電：全聯第六日，十月五日自午前九時開會，奧村副議長就議長席，首由橋本中央本部長，宣示會期延長三日間，開會至十月十日時，滿場均鼓掌贊成，次遂提出緊急議案。

關於皇紀二千六百年奉祝記念祝典並事業之件（奉天）

奉天代表宮啓元氏起立謂

盟邦日本，本年爲其富有意義之皇紀二千六百年，我國由日滿不可分之本義，亦應舉行祝典與記念事業，以資同慶，至於計畫，因尚不知，日本方面之計畫，故欲將一切均一任於中央本部，而爲全國的祝典並事業。

橋本中央本部長謂

中央本部，實行向建國神宮，派遣紀念奉仕隊，但欲根據各代表之意向，而進行計畫。

三江代表廣部永三郎氏：

以記念事業，欲於全滿各地，建立戰歿將兵記念碑。

童江代表田村長氏力言：

務尊重國旗。

首都代表山下要八氏，主張一任中央本部，而入採決。於滿場拍掌聲中，一任中央本部。繼續提出：

第八號議案

關於麻袋配給圓滑之件（童江）

第九號議案

關於提高洋麻及棉花收買價格之件（奉天）

童江省代表童述言氏起立謂：

康德六年度，大連組織麻袋配給組合，按照報名分配制度配給，然竟爲有力財閥所乘，致配給不圓滑，價格騰貴，而麻袋組合，拱手傍觀希望正確調查滿洲國內之需要數量，謀配給之合理化，將價格加以統制，不使高於公定價格。

其辦法如左

一，設立大連麻袋配給組合各省縣旗市組合市部（暫稱），調查需要數量，直接配給。

二，麻袋組合縣支給，以縣公署，農事合作社商工公會各販賣商爲主體，各地配給價格，準據大連麻袋配給組合之價格。

三，政府緩和麻袋輸入限制。

次即開始協議第九號案奉天代表馬繼唐氏起立陳述理由謂：

洋麻及棉花等之栽培亟應獎勵，乃政府收買價格低廉，農民之利益較少，農民之不平極大。

繼並述其辦法：

一，現在洋麻收買價格每斤壹角六分未免太低，應酌爲提高。

二，棉花之收買價格亦極低廉，此亦應提高。其次北安代表富安保，孔慶春，通化代表甘池三郎，錦州代表張正濟各氏，亦依次起立加以補足說明，石坂農務司長乃登壇謂：

麻袋配給係由滿洲特產中央會，以大連麻袋組合，及新京，奉天，哈爾濱，各麻袋組合，爲代行機關，辦理新麻袋之生產集貨，配給及統制等事宜，現在滿洲必需約八千萬條麻袋，內中大約六千萬條必須仰給與海外輸入，且因最近貨少，大連存貨僅不過百萬條，供不應求價格自然免不了昂騰，政府極力調節需給，並謀國內麻袋原料，積極增產——一面企圖對日輸出麻袋之取回，一面並考慮舊麻袋之統制方策。

麻袋之代用品現擬以草包代之，將來並擬將草包亦加入混保檢查，但以混保及輸出爲目標於實行上則有困難之感耳。

洋麻之價格去年爲二十四元，其是特別之價格，本年度自必更爲酌加，按吾等之計算，洋麻之利益實較其他物爲大，故農民亦非好地不可，農民每利年來亦多有種者，惟洋麻用偏僻之薄地種之，殊屬非是，但此吾人不能怪罪農民，負指導農民責任之指導員，實不能負其咎吧，若農民斯種得宜，則此國家的重要物產自必多加收成可無疑義。至於棉花，康德五年度之收買價格，可爲近來罕有之價格，本年度又提高一成，該點尚願諸君認識滿洲國對於棉花已有積極的方策，惟因本年度之高騰價格見騰，於棉花似有，本着獎勵之意味，自必提高價格。

言畢降壇，奉天代表孫再來氏則希望強化政府之指導與獎勵，並陳述計算盈虧之實情，次奉天代表李親三氏謂：

政府對於農產物所施行者，乃係低物價政策惟一般必需品則值非常高漲，以如斯不均衡之狀態，使民生非無期待歟？

孫氏當此深切說明農民之狀況時，乃要求滿系代表頻行發言，斯時，石坂農務司長再度登壇說明：

關於農產物與生活必需品之價格，當在最近之將來，即可調整，故以此種程度，請余諒解。至斯，即行停止質問，入於採決，時以第八號第九號，均一括一任於中央本部，次有龍江省代表田村長氏，關於進行議事之動議，至午後零時十八分，始行休憩云。

鮮農開拓策徹底案

第十六號議案，關於鮮農開拓政策徹底之件（濱江）由濱江省代表權仁采氏說明謂：

關於滿系開拓政策，準照國策開拓民根本方針案，以處理之，根本方針雖已確立，而各地辦理，尚未徹底，關於滿系開拓民之入植，一年限制一萬戶左右，然觀開拓地經管狀態，滿拓預定地有廣大之面積，而在放置，所以鮮系之不務耕種之浮動農民，爲多數擁來。就具辦法，述說如下：

一，使地方行政機關，與以積極助長，

二，期望鮮地對於新入者取締之徹底，

三，國內既住鮮農之移動防止，不能僅委之於一縣的取締，須全國的共同對策也。

四，使既住鮮農之安定工作積極化，

五，養成鮮系開拓民之指導者。

繼之，奉天代表金嬌衡氏，述說鮮農開拓民之窮況如下：

關於對於鮮農開拓政策，最近非常改善，實感謝不已，然尚須改善者，乃鮮農開拓民之生活安定也，現在於滿洲之鮮農，約有百萬，而生活之安定者，爲數可數。

新京四日國通電：龍江代表田村長氏，以烈烈之口調，詳論民族協和之精神，論：

建國精神以五族協和爲中核，觀本案言鮮農開拓民云云者，望改爲達於開拓民全體者。

高倉開拓總局拓墾處長謂：

我國之開拓政策乃日滿一體者鮮農於國境之特殊地帶，日本內地人入植預定地，依治安工作無住地帶其他特別之地區以外，全滿到處皆許入植，關於補導助成，亦預定更積極化，對由鮮內之入滿者，亦嚴加取締，以使不紊亂鮮農入植一萬戶之統制標準，關於鮮農之安定，物心兩面亦皆期其萬全。次之皆川總務部長登壇謂：

關於議案名，鮮農之字義，未加如何考慮，我等日常即言日系，滿系，鮮系，並無何等差別觀念，鮮農等之言語，日常毫無支障使用，亦爲社會所望者。

間島代表李龍得氏強調朝鮮人決不立腳於民族觀念。

濱江省代表黃義明氏亦加以強調。

濱江代表朴世秀氏：對新開拓民指導養成，來者或既住者之人選如何辦理。

奉天代表金嬌衡氏，關於鮮滿拓植亦有質問，高倉開拓總局拓墾處長謂：

指導者主要對新來者，指導同時，自既住者中作中堅分子而行之，指導之人選，與總督府充分商討後行之。

牡丹江代表朴權氏有關於鮮農入植地帶之質問，入於採決，一任中央本部，四時二十八分休息，四時五十二分再開，上程：

家畜購入價格合理化問題

第二十一號議件關於家畜購入價格合理化之件（興北）

興北代表明善氏述提案理由謂：

呼倫貝爾地方之蒙古人與他地相異，只依牧畜生活，馬匹由統制會社購買者，僅不過九十圓，爲市價之二分之一乃至三分之一。

並提示辦法如下：

一，國家或統制會社購買之家畜價格宜行合理化

二，使農事合作社販賣日用必需品，

三，抑制物價之昂騰，

四，公定鄭間商人之販賣價格。

興安北省白川音一氏：

本件不只家畜統制時，不決定價格，作統制要領，爲重大之政治問題，對生產部門，有極大影響，現亦爲極大之社會問題，直接影響於蒙古人之生活，於羊毛於皮革，若不精密調查，能惹起重大問題，於活，有如斯事情之際，更強行牲畜之統制，因之蒙古人之惡印象，更加助成，爲軍用馬則無異議，一般農耕用馬匹之購入價值，太過於廉，希考慮蒙古地方特殊地帶之事情後，行牲畜之統制等，以期其慎重。

三江代表部永三郎氏：

購買家畜者，現在爲二百四，五十圓，雖如斯貴，但百頭中有十五，六頭之鼻疽，爲絕滅鼻疽馬，希望不許其馬之自由買賣，只開拓地排除鼻疽，但鄰接部落如不排除，亦不能絕滅，故希防疫之徹底，又聞興北代表所言只九十元上下，但我等購買時約爲二百五十元，加入其他費用，則爲二百八十元，此因何如斯之貴，願加以說明。

及龍江代表于希油氏，亦有同樣意見之開陳。

遊佐馬政局長登壇，謂；

馬之價格，對飼育費非常價廉，將來一定加以考慮，所謂畜產會社購買之馬爲九十元者，此恐爲錯誤，九十圓者乃老廢馬之價值，據畜產會社之報告現在以九十元買之馬爲極少數，大體爲百一十元，方才有實價比原價貴之言，但馬匹之需要，因北邊振興計畫之促進，更加增大，於興北以外，自察哈爾或興西亦輸移入中北爲高，故自全體觀之，興畜產會社決未得利，關於統制之運用，以期充分慎重。

更繼言：

即應蒙古人之生活爲馬，此點余認識最深，興北如真有好馬，不必說二百和三百，即二千三千亦購買之。

更言俄國之優秀馬，繼言：

關於鼻疽尚思一層研究，加以努力。

降壇，次之吉澤產業部畜政科長登壇，加以說明謂：

關於牛之購買價格決定以哈爾濱新京之牛肉價爲基礎，加以諸種費用，關於羊毛價格，自羊毛製品之價格，去此費用及其他．而爲買之價格，統制之結果，前年美國羊毛價格非常貴，於昨年下落，皮革之價格以時價決定，現在之時價，因中國事變物品不足之結果，出現之非常價值，不能謂爲正當價格，約現在之毛皮革之價格，爲事變前之三倍，我等之心理始終思以標準價格行之。

李龍得氏謂：

關於特殊會社之專橫如何辦理而未加說明，詳爲遺憾，政府無再檢討統制法之意乎，會有將原始的牧畜改爲現代的之言，希加以適切之指導。

遊佐馬政局長再登壇，說明後降壇，間島代表謂：

畜產會社，如貪暴利時，加以斷乎處置，對統制價格脅威生活之點，加以充分考慮，數年前之生產價格爲五十元，現在爲百二十元，大體能與物價比例，治安部購買軍馬時，亦有提高馬價之意，原種馬之改良，確信能良好。

吉澤產業部畜政科長再登壇，更有詳細之說明，入於採決，一任中央本部，午後七時三十八分散會云。

全聯會對日華蒙通電
建設東亞新秩序
爲解決中國事變之關鍵

新京六日國通電：第七日於開始議事之先，即將「關於東亞新秩序建設促進之件」之緊急動議可決，隨即與文案起草委員附議之結果，乃將左記之決議文案採擇，以協和會全聯之名，向盟邦日本帝國，中華民國維新政府，蒙古聯合自治政府拍通電矣。

▲關於促進東亞新秩序建設決議文

聖戰已茲三年，中國和平統一之機運有逐日而濃厚者。查中國事變解決之關鍵，在於以日滿華三國之親善提携爲根幹，建設東亞之新秩序。而新中國中央政權之誕生時，將日華並滿華關係得到根本的調整，以及爲日滿華三國間互助連環關係實現之初步。我國建國精神，係基於建設東亞新秩序之理想，力謀具現民族協和之實績，致力於道義世界之創建。此我滿洲帝國之所以謂爲東亞新秩序建設之樞軸之據點也。方今歐洲之動亂，行將擴大之秋，日滿華三國相依相携，邁進於新東亞之建設，純爲表示東方道義之發揚。我等四千萬國民，並與中國新政權作緊密之連繫，強化日滿不可分之關係。同時，益將建國精神光大顯揚外，而更竭誠協和奉公之誠，協力參加國內諸建設之遂行，以扶翼建設東亞新秩序之偉業，爲此決議。

康德六年十月六日滿洲帝國協和會康德六年度全國聯議會。

「秋季大減價」（一個月）

前東泰改稱

東昇泰貨店

本店備辦大宗西服材料種類齊全聘到專門技師担當定做男女西服大氅各種衣料化粧品皆全

現成西服減價 按原價九扣至八扣

地址哈爾濱道裡新城十二道街 電話（批發二三三四番 零售五二八三番）

福豐號百貨店

專門技師定做 男女西服大衣靴鞋

現成男女西服大衣備齊

各樣綵絨衣料

新城大街 電話（五九一九 三七二七 三九四九番）

新京另有支店

2569

哈爾濱區法院指定不動產管理人鑑定人

滿洲興業銀行指定不動產管理人
滿洲房產株式會社指定不動產管理人
奉天商工銀行指定不動產管理人
金城銀行哈爾濱分行指定不動產管理人

營業種類：不動產之信託 管理不動產 辦理不動產賣買手續 不動產賣買之介紹 房租担保放款 不動產之鑑定

哈爾濱 **不動產信託株式會社**

哈爾濱道裡斜紋街四七號（中國十六道街拐角）

滿方董事 張廷閣 李國鈞

滿方主任 會見俊雄 自宅電話四〇〇五號

電話 滿方……七二九三 ナニクソ 俊方……七二九四 經理席 整理系……二二三六

出張所：海拉爾市北大街四一號

82

（秋）（節）（照）（像）

順應秋節設快像部

大北寫真館

歡迎惠顧價格低廉

地址 道裏新城六道街口

一九四零年的

新型男女大衣

現已備齊 歡迎參觀

道裡南市場七線大汽車終點

新市商場百貨店

電話二一七〇六番

治淋藥最新發明

「內歐治淋」效力極強

五淋白濁內歐治淋

各館大藥局均有代售

武藤宇佐美兩醫學博士推獎之最新藥新治淋（ネオヂツン）該所研究部乃以多年苦心研究之結果而完成之殺菌力最強急性慢性惡性之淋病消渴等服藥後在短時期則即能減退淺及痛必定歡喜

醫治効用 急性及慢性淋病消渴尿道炎膀胱加答兒攝護腺炎睪丸炎巴舍托魯氏腺炎腎盂炎由淋病而起之誘發諸症

服量用法 一回用一個一日三回內服（飯後一時間）丸原個呑下由淋病而起之左之女子並發症以新藥アネナノル用之可也白帶下子宮內膜炎卵巢炎外膜炎周圍炎喇叭管炎頸管加答兒後強症膀胱炎實質炎腫炎等之急性慢性子宮病及壓攘壓傷糜爛

北滿總代理店

山本回生堂製藥所

哈爾濱八站南馬路二號

日本實藥株式會社

哈爾濱出張所

電話二九二零 六九七三

振替貯金哈爾濱二一一番

58

本律師代理民刑訴訟並商事一切非訟事件應聘常年法律顧問

哈爾濱市公署交通局 奉天商工銀行

哈爾濱航業聯合局 中國銀行 顧問

退職陸軍法務官

陸軍大臣指定辯護士

律師法學士

岡野博一

哈爾濱市道裡中國十道街二十號

電話四九一五號

8482

警務處立案 實業部註冊 濱江省許可

除毒良藥

諸防假冒 **一延壽丹**

專戒嗎啡 損傷身體 每日按法服用 斷根絕瘾 服試之既 知良藥之功

定價 大盒一百粒 一元五角 小盒五十粒八角

代理處 特別優待 總發行部 濱江省道外七道街

全生堂啓

安光普編

法制經濟大意及基本法註釋

「文官考試・武官常識・不可缺之參考書也」

定價並製貳元 特製貳元二角

外埠加一

新京代售處 全國各書局均有代售 四寶堂 萬源東

本埠道外 成文厚

發行所……天一印書局

哈爾濱市道裏新城大街

電話六一二三八

九月一日開始

下午五點鐘至十點鐘每日

日語夜間補習班秋季開講

標準日本語讀本一卷六卷

實用日語會話 日本口語文法

道裡斜紋四道街 馬家溝國課街

龍光學院

7242

恒昌茂百貨店

新型的●●

男女大衣● 西服

協和服● 小孩服

色多●樣美

歡迎參觀

地址 道裡南市場十三道街口

電話七六六五番

福順東印書局遷移

新址道裡新城東六道街路北啓事

謹啓者本號爲擴充營業起見 特由中國十四道街遷移於道裡新城東六道街路北照常營業 因恐各界尚未週知特此謹告

並有新設大批書籍文具歡迎參觀

哈爾濱道裡新城東六道街

福順東印書局啓

電話六八〇三番

北滿特約總店

福源祥

哈爾濱道外南和街

電話 三五八八　七二六五番

雙妹老牌花露水

牌子最老・貨色最好・係取百花之精提煉而成・質料純粹・香氣撲鼻・故全國風行・即兒童亦知之・

生髮油

去垢爽潔　活血生髮

超等牙膏

雪齒固牙　滿口芬芳

廣生行出品

各埠商店均有代售

總發行所

營口 奉天 廣生行啓

營櫃電話 五二七番　奉櫃電話 (四)三七八〇番

孔明大藥房 廣告

同發隆　十二道街　新城大街　石頭道街　孔明藥房

(一)本藥房人員精通藥品

(二)本藥房有各科專門醫師診療各科病人

(三)本藥房有歐美日本新發明之各種藥品

(四)本藥房可對各縣市醫師醫院批發藥品

(五)本藥房並可郵寄藥品

(六)如有詢問可經郵局或電話七二六二號接洽

本藥房設新城大街十二道街南角拐

公認

哈爾濱汽車學社

生徒大募集

簡章函索即寄(付回件郵票)

社址哈爾濱道外許公路一七號

電話二八二四番

1856

勿失謀生良機

哈爾濱聯友自動車學社(招生)

1・宗旨,本社爲應社會需要及一般青年謀得永久之出路起見,特聘哈市唯一富有經驗教授人員實教練造就司機專門人才,決使取得免許爲目的

2・入學資格,凡青年男女在十八歲以上者受過初級教育經口試及格,身體檢查合格者得入學

3・4・教授科目,本科研究科機械修理科

設備,本社購入流線式汽車六台機件多種並附設有汽車行及汽車修理工廠使學生隨時可乘本社營業汽車作街市實習,並可入工廠實習機械修理以期深造汽車原理

5・待遇,技術本社教授抱決大信仰精神負責教練對汽車及運轉,本社有把握決使學者取得司機免許爲止並與各機關有相當聯絡對本業學生決能代爲推薦職業

6・開學日期,每月一日(但遇有特殊情形隨時報名亦可)社址哈爾濱道外太古三道街十號本社

1859

新到大宗毛巾批發

輸入　人絹,織絹布頭,文具　貨籤,以及雜貨一切　批發

合資會社

興亞洋行

哈爾濱新安埠安寧街壹號

哈爾濱市 新式簿記傳習所招生

一・班次

1 簿記速成科(兩個月畢業)

2 商業講習科(五個月畢業)

3 簿記函授科(四個月畢業)

一・開課日期　定於十月十日開課

一・宿膳　爲便利學生起見備有宿舍及伙食

注意　詳細簡章函索附郵票二分即寄

校址　哈爾濱道外南頭道街

198

哈爾濱中央汽車傳習所招生

目的　本傳習所爲養成優秀之汽車司機員以供社會之需求

新生募集　速成科男女兼收

年齡　十八歲以上三十五歲以下

資格　小學畢業或有同等學力者身體强健素無嗜好者

報名　隨時報名均可入學

地址　本所備有詳細簡章函索即寄須附(郵票二分)　哈爾濱新安埠安國街一一四號

附啓　本傳習所茲因學生日增關係舊教室窄小不敷應用現已遷移寬闊地址並附設修理部以便學生課餘得實習之機會而克造成技術人才

◎醫林介紹◎

公天壽社　專治皮膚花柳病科　地址道外中十一道街路東　正陽南國民學校對過

德國醫學博士 伊乍阿克　道裡斜紋一道街五號　電話五三〇四　專門眼科　接診時間 上午九至十 下午三至四時半　149

醫士 施米德樂　專治皮膚尿道花柳各症並用愛克斯光線醫治　接診時間 上午九至十二 下午四至七　聘有滿人翻譯一名　道裡十道街四十三號電話

醫士 德爾泰斯　石頭道街九十五號二層樓　電話三一三五　現已返哈照常應診　專治內外科及婦女科　145

海北眼科醫社　道外正陽八道街路南　專門眼科　醫師文星泉　專治沙眼療眼並二目失明症　156

醫士 溟洛布林司基　道裡商務街二號第一戶　電話二四五七　專治內科小兒科肺結核　接診時間 上午九時至十時 下午五時至七時　144

女醫士 石圖夫司喀　牙　地址十四道街三十三號郵局隔壁電話七一九二　專治婦科產科內科　接診時間午後三時至五時　大安街五十五號道裡醫院九時至十二時　150

醫師 法依尼司基　專門內科　診查詳細　爲患者便利特聘翻譯　主治 心臟病 神經病 肺病 胃腸病　診時 上午九時至十二時 下午五時至七時　道裡中國九道街三十一號樓上二戶　電話三九三六

德國專門眼科 醫學博士 格利德恩耳　斜紋二道街即大同廣場十七號信託第一樓上一階　診療時間 上午十一點至一點 下午三點至四點　聘有滿人接洽　163

醫士 愛佛什甸　專治內科各症　道裡外國七道街十三號　接診時間 十一時至十二時 五時至七時　電話三七七五　144

女醫士 吳爾諾司喀　牙　專門婦科及產科　接診時間 十二時至二時 午後三時至五時　道裡面包街七十六號　電話四二一八號

徐新華診療所　醫師 南滿醫學士 徐桂藩

小兒科內科　助產士 徐志達　住院隨時　地址道外北九道街路西　25

鳳石內科醫院　道裡中國頭道街二十一號　醫師 南滿醫學士 劉鐵城　專門內科　診察時間 每日午前九時至十一時 午後四時至七時 星期只限午前　電話二二五八　152

醫士 伍拉赫　道裡炮隊街一五三號　電話四九八一　專治內科並神經心臟病電療　接診時間 晨九時至十一時 午後四至六時　聘有滿人接洽　143

花柳病專科

醫師 周闊五斯及　道裡外國六道街八號房第三戶　電話三三八八　專門耳鼻喉科及外科　接診時間 晨十時至十一時 午後四至六時　151

明明眼科醫院　哈爾濱道裡中國頭道街　醫學博士石增榮　電話七五一〇　診療時間 午前九至十二 午後五至七　住院有各等病房　疾病回答(須附足信郵票)　23

鏡波小兒科醫院　南滿醫學士 吳鏡波　道裡中國頭道街十三號　診療時間 上午十時至一時 下午三時至六時 星期日下午休診　154

田沛恩　花柳專科　午前十一時開診午後六時止　患者親臨爲洽　地址 哈爾濱道外正陽街南門牌十九號 一號院內二十二號　163

醫士 牙信斯基　專治 內科皮膚花柳科　每日 午前八點至十點 午後六點至八點　哈爾濱道裡面包街外國四道街十三號　168

醫士 林德爾　專門產科及婦科各症　道裡十四道街五十三號郵局隔壁　電話三六〇四　接診時間 自八時半至十時 午後四時至六時　163

皮膚科 花柳科 小外科　凡吾醫院　道裡中國頭道街二十一號　診療時間 上午自十點至一點 下午自三點至六點 星期日只限上午　院長南滿醫學士 劉德新(凡吾)　電話四二四一號

牙醫　治鑲牙之處　道裡十四道街三十九號　郵局毘鄰三樓三號　俄牙醫師皮里坡七克　鑲牙吉諾爾金　通滿語　140

▲遷移啟事　齒科醫師 劉鳳書　遷移在道裡中央大街拐角斜紋街門牌七十五號　診療時間(上午十點至一點 下午四點至六點)

專門牙科醫師 列,阿,柴木　曾在亞陸格斯及愛魯伯任醫師十六年　道裡馬街十五號房　接診時間 上午九至一 下午三至七 星期日十至一　16

日本齒科醫學士　治牙,鑲牙,拔牙　無不精巧定價公道　景陽街平安電影院南邊　東亮牙齒專科　143

齒科醫師 李蔭成　新設X光透視照像診斷　應診時間(上午八時至一時 下午三時至七時 星期下午停診)　哈爾濱道裡外國七道街五號　159

俄國牙醫師 叔爾杜道維赤　本醫師專門技術製造各種新牙以及治牙補牙鑲牙拔牙　手術完備　貧民免費診斷　地址道裡外國三道街路北三十九號　8111

牙醫 亞陸哥斯及愛魯曼　道裡外國三道街中央大通拐角　創設於一九一五年　電話四一八〇　接診時間 晨九時至二時 後三時至六時 星期日十時至一時　16

東街齒科醫院　日本大學齒科醫學士 黃東衡　治口腔牙疳牙病 牙手術 補牙鑲牙 矯正牙齒　時間 午前九時至下午一時 三時至七時 星期日休診　道裡外國八道街拐角　167

牙醫鑲牙 馬子果倭依　道裡中國四道街十一號　(自午前九時至十二時)(午後自二時至六時)　160

猶太醫院

藥房單間或公衆房間設備俱全取費低廉　並設有專門醫師診治自設化驗室化驗血便及其他一切並有合併治療室愛克斯光透光照像

道裡中國五道街四十號電話三一七三

3686

淨面藥膏

齊司多靈

主治　皮膚粗糙 汗疱 粉刺 血瘡 癢癬　黑斑 面暗 春夏疹

功效:潤膚嫩顏 較雪花膏 力强效速 ‖ 除斑點脫 比油藥膏 性厚愈切

風行全球:::化裝良藥

男女適用:::老幼咸宜　醫師化驗

△不含鉛質▽　△不浮白粉▽　△不結油膩▽

零售整批均所歡迎

中央大藥房

哈爾濱石頭道一〇九　電話二九五二

劉氏樂仙膏

主治婦女　經血不調　赤白帶下　腹凝滯疼痛等症　子宮寒冷　肚

哈爾濱道外十四道街　老福春堂總售處

養血保坤丸

主治婦女調經和血去瘀積去痰寒去瘀血俱病除淨必能得子無受苦腦請服試之方之不謬

定價每料三元

金剛藥片

▲主治男子虛弱　先天不足腎虧精損　老年精衰小便夜頻　精神疲倦耳作蟬鳴　腰腿疼痛等症

◎定價國幣　大盒五十片二圓 十盒十圓　小盒二十片一圓半 打五圓

外埠各大藥房皆有經售　倘無處購買將款匯寄哈爾濱本藥店　無悞原班回寄　郵票代價均可

哈爾濱道外正陽十四道街　老福春堂

2641

●專治咳嗽「劉氏金丹」

▲主治　咳嗽肺病　癆傷咳嗽傷　痰喘感冒咳嗽等症

定價 每盒一元 郵付一角

紙類直輸出入商

合資會社

萩原商店

哈爾濱市石頭道街一二七

代表電話番號二一九一七

52

外治內病 消積靈

不用針灸服藥刀割之苦,腹中積塊靈驗自消除,此藥在京津行銷數十年,純用攻破之法,凡男婦老幼氣塊食塊,血塊,日夜疼痛,瘕積聚,以及婦女滿腹硬如鐵石,經閉多月不通,乾血癆症,腹大成形胎死腹中,邪胎逆產,將此藥照方束之患處,藥力由毛孔直入病所,速由硬而軟由軟而化,爲沾液由大小便兩下,不受痛苦,不誤作事,可愈,病化急速取下,孕婦莫使用,切要

●定價,大瓶國幣八圓　小瓶國幣四元　中瓶國幣六元

外埠函購郵費二角並說明書備索

天津第四期考取第一名醫士李子久發明

哈爾濱總經售處道外桃花巷街 關氏藥房

80